盛京時報

陰曆丙子五月十七日
昭和十一年七月五日
西曆一千九百卅六年

短評

有害無益的國聯 (傲霜庵)

國王親蒞國聯。是何等光榮！何等壯擧！但審察個中情形。不但爲阿國王海列塞拉謝一世之一大悲劇。並且爲國聯自身之日暮途窮耳。

吾對於亡命之阿國王。表示同情。不落人後。然亦以爲憤懣責人。不若自强圖存之爲愈。若夫國聯與盟主英國之重大責任。則並無所旁貸。洵是滔天罪惡。值得唾罵。其故何與？解答極爲簡單。倘微國聯之虛張聲勢。與英國之前倨後怯。則阿比西尼亞決不至於亡國。簡言之。一任意阿兩國直接交涉。而國聯與英國。不敢爲無聊無意味之從中干涉。則阿國早已割地妥協。決未至擧全國而喪失之也。

試就國聯本質觀之。本不過爲一二强國操縱之傀儡機關。所以對於其餘群小國家。有害無益。莫此爲甚。於醜態畢露之今日。群起抨擊。切齒不已。不亦晚乎。爲顧全群小獨立維持世界和平計。此種有害無益的機關。須從速解散。以免誤人國家。貽禍大局。時至今日。彼二三子計不出此。仍然呶呶改組。眞是厚顏無恥之尤耳。德國宣傳部長戈培爾。近頃訕笑國聯。謂國聯固爲一美物。但飛機與軍隊。更美於國聯。波蘭總統馬賜基。亦謂深知一國之安全。不在條約而在武力。皆是透澈之言。可以移贈國聯諸公矣。

猶太建國之失敗

孔子曰。有文事者必有武備。惟有猶太族。適然不同。按猶太族。爲世界最古而亦世界最進化之民族。原來崇文性成。最厭武事。所以不能國於世界。而遂以世界爲國矣。一言以蔽之。世界的漂流民族也。

夫崇文性成。自然而然異常聰明。其所擅長。爲學術經濟。是以世界之大銀行家與大學敎授。大半由猶太人佔領之。德國總統希特勒。爲淸族運動起見。驅逐猶太人。而德國各大學之碩學鴻儒。亦因之不免池魚之禍。陸續出境。孰意自此以後。德國科學。遂形蕭條。大有一落千丈之概。然而被排斥之猶太敎授。多由美國厚聘收容。想今後美國科學之進步。必有拭目之一日。

自歐戰以後。英國對於猶太族。抱有同情。劃巴列士丁之地。交與猶太人。俾其建設自由獨立之國家。若能如願以償。則不但在猶太族獲得安居樂土。且英屬亦因之可致繁榮。未始非共存共榮之良策也。

詎料好事多魔。土着之阿拉伯人。慓悍異常。尙武蔑文。其性質較諸猶太人完全相反。其究不能相安。早已在意料中。是以猶太人移住巴列士丁愈多。阿拉伯人惡感愈大。近數月來。猶阿衝突不已。惹起流血慘劇。甚至釀成英阿衝突。尋其癥結。皆在此一點。至是所謂猶太建國之失敗。殆無可諱言。

竊以爲民族各有使命。如猶太族者。待以世界公民。並不一味排斥。須做楚材晋用之例。盡其所長。貢獻文明。至建國與否。不必問也。

彼此相持不下

南京與西南之糾葛。未必難解決。其法何在？以不解決爲解決是也。雙法撤兵。恢復原狀。立即弭爭。言歸於好。是朝食前之事耳。

據蔣介石談話。決不令其他各省軍隊越入粵桂。是蔣自身亦明知息爭之唯一辦法。無奈事實不然。適得其反。遣將調兵。無所不至。飛機壓境。如臨大敵。所以治絲益棼也。

桂粵本以保境安民爲得計。除此以外。並無奢望。今大動干戈者。被迫所致。出於不得已。故蔣若眞有意和平。則須以坦率光明之誠意。冰釋西南疑慮而已。

短波無線電案

駐紮神戶中國總領事館。奉南京政府秘密訓令。利用短波無線電。向旅日華僑團體。發出通牒。事爲日本官憲所査覺。竟爾惹起中日間問題矣。語云。小人無罪。懷璧有罪。但科學進步。而罪之對象。亦與此發達。不意自有無線電出現以來。因之得罪者。實繁有徒。

▲勘誤。昨日論說「日本與治外法權」題下第二十三行「之承認國」係「不承認國」之誤合亟更正

阿國發生暴動 意軍往勦

阿京訊云、據阿國南部傳來消息、加爾諸部落已起暴動、格羅斯將軍指揮之機械化部隊、自意屬索馬利蘭之勒格利前進、佔領該地北方二百五十公里之墨加馬支、以截斷暴動部落之糧道、另一機械化部隊則自阿京馳赴阿京南部數百公里之比利時墾殖地、援救被圍之歐人、德敎士米勒在白得爾被害之消息、業經証實、據戈爾英國領事館報告、米氏之妻子等已取道蘇丹返國、報告中并謂、米氏雖糧彈兩缺、然猶堅守數日、以便其家屬能平安退出、阿京之德國敎會於星期日開會追悼、

至於意國前此所抱對阿國經濟價値之樂觀態度、亦經証實、惟據經濟考査團領袖雷撤利對記者談話、在大規模經濟開發之先、必須有若干先決工作最要者即爲建築公路網、修改鐵路運費及稅率、稅率問題必須意法兩國直接交涉、幣制亦當統一、現時阿國通行之各種貨幣、已爲投機家攻擊意幣之工具、意國在阿商人當享受特殊待遇、並須於各重要城市建築住宅及商業區云、

羅馬訊云、意政府因阿境綏靖工作進行順利、特令徵阿軍之一部復員、其復員之次序將與出發之先後相同、最先回國之師團、將爲首先攻入阿杜瓦之加維納師團、登陸地點已定爲立伐諾、並將擧行盛大之歡迎會云、

德國教育現狀

〜許勞動者入大學以求深造〜
〜各大學將添設電影學講座〜

柏林訊云、德國今日已力予勞動者以機會、俾亦能在大學內繼續深造、唯以取得柏林政治學院專門部之文憑、爲先決條件、最近該學院新設有勞動戰線講習科、專收勞動戰線團養成之領袖階級、而授以科學上政治上各項學識、新德國內法律專科大學、漸失其從前首要之地位、據一九三五年報名法科考試者之數目、約減少百分之十二又七、可以見之、一九三六年、仍有顯著之減退、德國各大學現多將電影一科、列入專門工作範圍、主要者係各新聞學院、採取電影學爲一種課程、在新聞學課程表內、電影以其公開宣傳之資格、佔有確定之地位、是以電影學、屬於國家認可之大學科目、下期夏季學期開始時、在柏林大學、福來堡大學、戈來符大學、克倫大學、萊布齊大學、明星大學等處、均將設有電影學之講習科云、

法國旅館多數停業

巴黎訊云、本日有四百五十家旅館宣告停業、此爲旅館主人協會對於某某數家旅館僱員非法佔據旅館之抗議、亦因法內閣下令對旅館業課以較重之公益捐、尼斯、蒙東各城之旅館亦全數停業、不俥旅客感覺不便、而賴旅館與旅客以生存之各項工業亦感恐慌、聞各旅館將無限期停業、但每敍有一旅館開業、以爲不知此事之旅客信宿之用、

巴勒斯坦亂事 意方否認鼓動說

羅馬訊云、英國若干報紙登載消息、謂巴勒斯坦地方亂事、係意國所鼓動、此間半官式意大利日報頃對此說堅決加以否認、耶路撒冷訊云、英軍艦一隊、計十三艘、內有巡洋艦二艘、埋雷艦一艘、驅逐艦七艘、今日駛抵海發、惟官方極力否認、艦隊來此與現情勢有關、僅謂其係照例巡航云、

倫敦訊云、外約但比杜英族將起事協助巴勒斯坦阿剌伯人之恐慌、現已稍減英政府極信外約但土王阿白文拉、力能控制其民、而不致發生事變、按外約但與巴勒斯坦雙方感情原殊冷淡、但反對猶太人之侵入其地、則目的相同、

比議會通過信任政府案

布魯塞爾訊云、比議會頃以一一九對五十一票通過信任政府案、未投票前、總理萬齊蘭作簡短演說、謂政府現正遭遇內政外交兩方之難題云、

本報緊要啟事

爲謀閱戶得先睹之快 本報派專差直接投送

本報久蒙讀者愛顧、日漸發展、惟省垣閱戶、每因代售者轉送甚遲、致各方多不得先睹當日晚間出版之報、茲于七月一日起、另改投送方法、已將城內各分社及代售處取銷、每夕報紙出版、即由奉天直賣所派人騎車迅予送達、如此不獨於讀者訂購投稿諸多方便、即前此之增索報資、亦可不再發生、目前各分社代售處多半由直賣所接收或事、本報推銷員當於日內執行任務、督勵報差投送報紙、與各方接洽一切、其有報資結算未淸者、深望臨時聲明、以便當面處理、倘有不明之處、或報紙漏送、請向奉天直賣所電詢、或向本報營業部書面通知、無不立爲答覆、並派人送上報紙也、

奉天直賣所 城內軍署街路南十號 電話(滿)四二一七番 (舊泰報局舊址)
本報營業部 日滿電話二〇二二番 四一六八號
康德三年七月一日
盛京時報社啓

參加中國藝術國際展覽會之感想 (一) (傅振倫)

中、英兩國政府、蓄集中、英、美、法、德、奧、荷、瑞典、瑞士、波蘭、土耳其、比、俄、日、印度、埃及等十六國公私所藏中國藝術精品三千四百餘件、(中國運往一千又二十三件、陳列八百七十五件)開國際展覽大會於倫敦、中國石器時代及四千年來文物、得以宣示於西士、有史以來、未之前有、誠盛擧也！余服務故宮博物院、亦被派參加工作、旅英一載、感觸實多、顧於古物遠渡重洋安抵中國複展於首都之際、以其關於此次展覽會者、一述之、或亦有可資吾人之借鏡者歟、

一、西人對於中國美術之好尚

西方人士、注意中國事物、不亞於日本、此次展覽、南北歐洲、近東諸國士女、赴英參觀者爲數至多、新大陸觀衆、亦後先相望、倫敦市面、驟形熱鬧、大會遊人如鯽、每日平均三千人、二月某日竟達二萬、閉幕之日人數則一萬五千三百三十二、英倫三島小學學生、皆分批到會參觀、展覽十六星期、觀衆共計四十二萬二千又四十八人、倫敦皇家藝術學會歷次展覽他國藝術品、皆不及此盛狀、意大利爲西方文明策源地、其藝術展覽、參觀人數最多、而遠出此數、尙不及十萬、此次大會開幕之日、遊人即有三千人之多、較之英國美術展覽第一日、猶多八百人、是雖爲西人好奇心所驅使、而彼邦注意中國文物、亦其徵也、會中遊人、老婦頗多、且多按目索物、大加研究、甚或摹繪其圖象、購求其照片、英之獻摩代蒲拉斯氏者、今年七十五歲、購求中國古物、已具有四十餘年之歷史、年至耄耋而好古其求、老而益勤、一日過訪於其居、猶見其伏案整理浙江出土宋代瓷片、研究東方事物、藉遣餘生、豈西人特性歟？至若結隊入覽之學生、持有印刷品數紙、其上爲中國歷代名稱與西歷對照表、並附有各陳列室重要展覽品號數品名、其國人嗜好中國藝術心理、自少即已養成之矣！

本日三大張半

奉天商工銀行十間房支行開業廣告

啓者本行此次將座落奉天商埠地二十三經路之奉天林業銀行買收作爲敝行十間房支行茲定於七月八日開始營業辦理一般銀行業務敬希各界人士源源惠顧多多利用無任感荷

奉天商工銀行總行 奉天城內軍署街 日電二五五三番 滿電三六八九、三八四六、四二六六、四〇八五、二二〇九、二六七〇番
奉天商工銀行十間房支行 奉天商埠二十三經路(滿洲取引所西側) 日電二〇七八番 滿電四四四一番
奉天商工銀行商埠地支行 奉天商埠地馬路灣東(電業公司斜對過) 日電七二六一番 滿電三六八八番

緊要聲明

◆本公所很熱心調査◆
一、法人及個人之營業狀態、資產、信用、品行、經歷、其他商業、人事之調査、
二、關於紛擾事項之交涉、和解調停及整理債權、正確、介紹翻譯各國文、訴訟文、打字、
◆保護民人正當之權利◆
(住址日本總領事館西斜對過兒) 新京朝日通七十一番地
官准 滿洲興信公所 電話 三一四四六八番 三一四九六四番

遺失房契聲明作廢

敝人家母于去年十月二十五日由鄉償債乘車返省時誤將先父吳秀臣領名坐落小南關工夫市胡同門片十四號之滿漢兼書壬字八十七號之房契丟失除呈請市署補發新契外此契日後無論落於何人之手概作廢紙無效恐未週知特此聲明
奉天小南關工夫市胡同門片九號 吳玉桐謹啓

奉天商業銀行各股東鑒

茲訂於康德三年七月二十五日上午十時在本行召開股東常會除將附議事項另具通知書遞送外特此登報聲明
奉天商業銀行股份有限公司 董事長丁廣文啓

介紹三井洋行保險

鄙人錦州西關門牌八三號市房經該行駐錦經理周君笏臣介紹保險於六月二十三日晚九時院內南房三間全部焚如承周君同波多野武司君調査屬實即將保欵如數賠償該行手續簡捷賠欵迅速用信昭著欽佩殊深
李冠英啓

聲明啓事

爲聲明遺失地照事查臧佐卿出賣臧乃文領名坐落三道崗子熟地二十四畝大照一紙於七月二日在徵粮處遺失四至列後東至臧姓地南至荒格西至羅姓北至道勿論落於任何人手作爲廢紙特此聲明
張佩韋啓

遺失大照

領名寇錫鋼二十四畝大照已被市政收買因在徵粮處著冊竟將三十四畝撤消因又將三十四畝大照交徵粮處証明未能領回即與事變慶次追查以無着落特此聲明
四至南至姜姓北至道東至李姓西至道

滿洲唯一偉大雜誌 藝光月刊

是開拓滿洲藝壇的生力軍
是荒涼藝園裡的一場甘雨
是有志藝術人們的良師益友
是學校裡唯一的藝術教材
是教師們優良的參考資料
內容 一繪畫 二彫刻 三建築 四音樂 五工藝 六詩歌 七體育 八舞蹈 九戲劇 十電影 十一照片 十二小說
定價 半年六冊一元八角全年十二冊三元六角 (郵力在內郵票代洋十足通用)
發行所奉天美術專科學校內 藝光月刊社

天津庸報重要聲明 滿洲進出之

敬啓者本報來滿原係根據駐滿全權大使之諒解及民政部之許可並指令在案謹遵以上各令知等因乃開始販賣並設總售處於奉天市至希愛閱諸君速爲訂定勿任歡迎謹此聲明
奉天市內 一個月 一元三角
寄去 一個月 一元六角
每日六頁 永無休刊
分售處 另有規定 備章函索即寄
臨時社址奉天總站前 電話三五九四
天津庸報奉天總售社

國際醫院

院長 于浩
內外科
產婦人科
皮膚花柳科
眼耳鼻咽喉科
院址奉天大西邊門外

印刷材料

今有排版木條各種俱全字版文撰箱盤子銅版用托板印盒膠氈木炳各種印材木楔等其他各種印刷木品無不完備物精價廉
奉天十間房第五區一二九 坂本製作所 日電七四五五番

奉天職業養蜂學校 招生

科別 師範科 講習科 函授科 研究科
校址 奉天大南關通天街下頭福安里
簡章 函索附郵票二分即寄
本校蜂場出品部廉價分讓
蜂種 巢礎 蜂具 蜂蜜

鳴謝熊岳城警官警士急公之德 收

鄙人孫葆初世居蓋平縣三區熊岳城南頭台子日前夏曆四月初八日下午突來胡匪四名趨至本村學校冒充視學鄉去舍弟家年及犬子三人立逼教員堂役送出村外當於發覺即行報告熊岳警署經羅代理署長丹治代理指導官率著諸警官警士出勦追擊一夜竟於翌晨距城七十里東山高家大背樑將人票救回功德無量鄙全家不勝喜慶感激之至當酬金不受返云職責鄙無以爲報用特刊載報端聊表謝意
孫葆初拜啓

招募各埠代理店廣告

總社爲擴充營業起見特招募各埠代理販賣店
一、總社是東京日本化學紙株式會社製品完全專賣特許各種文房具學校用品及騎馬牌防水靴油其他種類繁多不能細載
一、對於代理販賣店一切手續簡單待遇優厚及備有詳細簡章倘蒙諸君賜顧願代理販賣者請來總社接洽或來函商酌亦可
奉天市南八條通霞町五十八番
滿洲國關東州中國總批發處 日滿興業社總社
本社東京市神田區旅籠町

印材 中島印材店

諸印章附屬品一概俱全
京城府黃金町二丁目
振替京城一五二〇五番 電話本局三四四三番
限定對畫印章店圖章 函索者奉贈價目表

奉天日語研究會

招生 【特典】夏季補習會員
開學 限夏季補習會員免除報名費
報名 七月二十日·每日二小時 自七月七日至七月二十日
各科插班生 隨到隨錄
夜班生 隨錄
講義錄 各科各給本會刊行最新日滿會話講義錄
許可旁聽 欲願聽他班許可隨意旁聽
奉天大南門裡 (備有寄宿舍)

瀋陽中國銀行

存款	匯款	放款	其他業務	電話
定期 活期 其他存款利息優厚手續簡捷	電匯票匯 信匯 通匯 國內外各埠均可	抵押放款 貼現放款	進出口押匯代理收付事項	日 六二一七 六二一八 六二一九 滿 二〇〇二 二〇三一 二三二一 交易專用 日 二二五三 二二一七

奧村運送 奉天支店

海運業 東洋商會奉天出張所(本社大阪)
海陸運送 通關代辦 一般運送
搬家=親切 皮外=詳細 運搬=迅速
奉天宮島町一六番地 電話長三三二五番
大連武藏町五番地 電話長八二二三番

購書優待券

本書詳載工藝品三百六十餘種凡留心實業欲知化學工藝製法秘訣及家庭常識趣味者可將此券剪下並附國幣壹圓角之新編應用工藝品製造法壹部奉上(郵票亦可)寄至本社即將價値壹圓伍所費無幾獲益良多
(印有詳細目錄函索即寄)
發行所奉天商埠南二經路西 美術工藝社

光 明

(地址) 奉天城內中街路南
開幕紀念 大減價
双料加厚 水晶眼鏡
特價每付兩圓伍
如非眞貨 加倍還洋
外埠函購 加郵三角
贈禮·獎勵·能使受者歡迎 唯本號出品之風景銀盾

大義商店

新式到貨
男女孩衣服·鞋·帽
廉價優美惟物

大義商店

官准立案 紅色造福 胃腸新藥 「土治」

本藥係本堂經驗【李炳發明】【土醫】
效驗素著 專治胃腸諸病食積水積寒積氣積經年老病心口疼脹滿不消寒熱便秘下痢膿血大便稠黏久吸鴉片便燥者尤有效驗小兒不思飲食吐乳食大便不整胃腸積熱久服不生胃腸病更曾進飲食以上俱有實效
大盒二元 每打二十元
小盒一元 每打十元
外埠函索不加郵費
奉天大西邊門外鴻育堂藥店 滿電話三三五一號

桑島謁有田復命
並有重大進言
復活關稅協定堪注目

【東京四日電】赴中國實地調查完畢、前已歸回之桑島東亞局長、四日午前、對有田外相、行現地視察之全般的報告、同時關於華北特殊貿易之眞相、亦行詳細報告、並關於此對策、已行重要進言、但最近在日本國內一部、爲華北特殊貿易調整之最上策、須復活昭和八年以來、因滿期終了已中斷之日華關稅協定之說、現正抬頭、即桑島局長自身、亦有此特論、共現地調查之結果、能達到如何之結論、復命如何解決者、頗堪注目、

按現在日本國一部實行之關稅協定復活要求之必要旨如左、

一、華北之特殊貿易、以南京政府之强行維持、高關稅制度爲第一原因、以華北政權之誕生爲第二原因、而爲中國一般消費者階級之堅固運動也、

二、是以南京政府、撤廢高關稅制度、如不完全滿足消費者階級之要求、或承認華北關稅之獨立、則華北之特殊貿易、不能永久終熄、

三、南京政府、既難承認華北關稅之獨立、則應於此際一擧撤回高關稅制度、以滿足一般消費者階級之需要、

四、因此爲易於輸入中國民衆最滿足之日本商品、而設置日華協定稅率、以謀正常之日華兩國通商關係之增進、

樹立日華親善
華方亦有熱意

【東京四日電】奉有田外相之命、終了北平及南京政府之現地事情調查、並探聽意向之桑島東亞局長、定四日登外務省、與有田外相會見、復命報告、而其特異性、爲中國鑑於華北問題、與內外情勢之逼迫、以爲苟非與日本樹立親善關係、則財政改善、自勿待論、諸般問題、亦不得打開之一致意見爲有力、即看出對日華提携、有欲努力之熱意、此蓋因最近之華北事件、華北密輸之處理、於政治的雖曾期待第三國之救助、但無豫期之効果、如密輸有使中國財政日益陷於困窮之形勢、又第三國因中國之不安定、亦中止經濟援助、爲靜觀方針、因爲上項之因果關係、故痛感必須與日本提携、日本帝國政府、以爲若非一時之便宜的覺醒、披瀝誠意、則由國交調整、更進而若干具體的經濟援助之用意、川越大使十二分探聽南京側之意向、對日本對策之確立上、定有貢獻、

松山博士來滿
測定重力

【京都四日電】地質學界之權威、京都帝大理學部長松山基範博士、過去亘卅年、測定日鮮各地之重力、貢獻學界、自今年起、以五年計劃、擧行滿洲各地重力之測定、着手明瞭地殼構造之一大事業、該博士一行、率同熊谷直一助教授、初田順一郎、及古山佐人助手三名、預定廿四日離日、以四十日間、在大興安嶺開始測定、

華教部擬定
社會教育綱要

【南京三日電】教育部爲積極推進教育計、已擬定二十五年度社會教育綱要、」
一、推廣民教、
二、改善讀物、
三、推行播音教育、
四、推行電影教育、
關于實施經濟費、已由該部呈准中央、正式列入預算、擬闢共爲一百十萬元、至如何支配、該部正詳爲計劃中、

歐亞航空公司
股東會議

【上海三日電】歐亞航空公司、今晨擧行股東會議、改選結果、中國佔六席、德國佔三席、

在國聯總會議場
捷克寫眞員自殺

【日內瓦三日電】三日上午國聯總會、正在進行議事中、在傍聽席最前列新聞記者席上之捷克某報館攝影班員斯他蕩里克斯氏、忽由衣內掏出手槍照定咽喉部開槍而行自殺、議場當即大亂、休息十五分鐘、即將該氏抬至附近醫院調治、終因傷重、已在該晚絕命矣、

張明達被罪懲戒

【南京三日電】中央公務員懲戒委員會、發表江西上高縣長張明達、被罪懲戒、公布實行、

事公安局擧行
戶口調查

【南京三日電】首都公安局明日擧行戶口調查、教育局以此次調查戶口、與强迫義務敎育、甚有關係、除協助公安局調查外、並飭學生家族報告家中戶口、

武藤中佐離京

【東京四日電】由日陸軍省軍務局軍事課高級課員、榮陞關東軍課長之武藤章中佐、四日午後八時半、離京赴滿、

小國對大國憤懣
國聯已陷於昏迷

【日內瓦三日電】國聯總會席上、意大利新聞記者團、竟以低劣之行爲、妨害議事、羅馬尼亞代表齊齊雷斯克外長對此、毅然離席而起、對班寨蘭議長、高呼『請以正義之名、彈壓此野蠻行爲！』而右事實、遂傷意大利人之感情、故意大利報紙、連日攻擊齊齊雷斯克外長、外長對意大利新聞界如斯之行動、二日訪問意大利代表部、要求意大利政府善處之辦法、更巴爾幹各代表極端憤慨意大利報紙對齊外長之論調、相傳有與意大利政府斷絕外交之係關時意思齊齊雷斯克外長、現正努力鎮撫中、然大國代表之行動、頗忽視國聯之原則、小國對此之不滿、今已達到爆發點、在採擇總會決議案前、國聯政局、現正似撞了蜂窠一般、呈昏迷狀態、

關於意阿案
墨國不參加

【日內瓦三日電】墨西哥首席代表納西塞勃爾斯氏、三日向總會議長致公函、已通告該國政府、今後關於阿比西尼亞問題之議事並投票不參加、其理由如下、『聯盟國之大多數、雖攻擊撥回制裁、但墨西哥國內之輿論、由堅持聯盟原則之目的、始終主張繼續對侵略國制裁、然反對聯盟國多數之意見、妨害總會之全會一致者、非爲本意、故墨西哥政府、今後不參加阿比西尼亞問題議事、當表決之際、決定棄權云云』

日將校監禁事件
已經圓滿解決矣
陳訪今井承認日方要求

【北平三日電】六月二十六日在豐台發生之第二十九軍兵士之監禁日本軍事件、三日午前九時、外交委員會代理委員長陳覺生、訪問今井武官、正式提出文書、將日方所要求之四項目、全部承認、已見圓滿解決、該事件責任者之處罰、於昨二日擧行、部隊之後退、於一日已行完畢、故對於將來之保障、除將現在與日本兵營接近之中國側兵營、向他處遷移外、再依目下正研究中之諸種方法者、一方關於大使館已提出要求中之二十八日對於日本人之暴行監禁事件、陳覺生亦於三日午前九時半、與花輪書記官會見、已見全部解決、

九大總長
由高山繼任

【東京三日電】隨同松浦九大總長之辭任、九大後任總長長崎醫大學長後任、經三日閣議決定如左、

長崎醫大學長　高山正雄、任九州帝國大學總長、
長崎醫大教授　角尾晉、任長崎醫大學長、
九州帝大總長　松浦鎮次郎辭職照准、

法阿提出決議案
不承認侵略成果

【日內瓦三日電】法國阿根廷兩國代表部、對三日總會幹部會、提出決議案、該草案之要旨如左、

一、聯盟對於對意制裁失敗、而規約之原則不變、確認阿非利加諸國宣言闡明不承認依一九三二年八月三日武力所獲得之領土、

一、提議將來應審議聯盟規約改正問題、該草案於本日午後之總會、當能提出、因爲是使意大利政府怒憤、當闡明不承認侵略成果態度、特中止提出意大利者、堪爲注目、

擁護抗日救國炸彈提案
西南代表赴寧矣

【廣州四日電】擁護西南委員對二中全會之五項炸彈提案、並將對中央實行抗日救國之一大示威的請願之廣東各界代表三百餘人（商會代表六十六人工會代表八十五人自由職業代表九十人、學界代表七十人）中、商工兩會代表、已於四日上午八時、由廣東乘車赴香港、而學界及自由職業代表、亦將於中午乘車赴該地、於四日晚乘輪北上、一行在抵滬同時、必將大爲宣傳抗日救國、向學生民衆團體呼籲、俟二中全會開會、再大擧入南京、一

滬市政府呈狼狽
擬阻止代表登岸

【上海四日電】上海市政府、已接到對中央行抗日救國之示威的請願之廣東各界代表三百餘名、乘達拉輪船之哲斐遜總統號赴上海之情報、極度狼狽、即派員訪問該船、請求在香港中止發售船票、並因該船爲美國船、求美國總領事館之協力、積極進行阻止廣東代表團之在上海上陸、

兵庫七銀行
合同成立

【東京四日電】日大藏省、基於金融統制政策、進行一地方一銀行主義之具體化、頃間兵庫縣下神戶、岡崎、三八、西官、灘商業、五六、高砂、姬路等銀行、勸獎合同、結果該七行代表、三日訪和田銀行局長、報告承認合同之旨、七銀行預金總額達二億圓、已入日本十大銀行之一、

土所提新約草案
帝國主義諸國壓力所致
蘇聯政府機關報之批平

【莫斯科三日電】蘇聯政府機關報伊資維斯查報、二日在報上批判孟特爾會議再開前土耳其政府提案之新條約草案、大要如左、

一、蘇聯邦之海岸線、不僅爲黑海、在北極洋、大西、太平兩洋亦有之、故蘇聯於國防必要上、當然必須享有將其艦隊由一海岸向他海岸移動之自由、

一、土耳其政府之新海峽約案乃爲不區別在黑海有無海岸線之國家與否、擬一律適用海峽通過制限條項者、此乃全未將蘇聯正當之主張加以考慮、

一、蘇聯政府完全支持土耳其海峽重整軍備之要請、而容許蘇聯艦艇通過海峽之自由者、毫不有碍、土耳其國家之安泰、對土耳其政府以上之提案、不得不認爲此乃因對蘇聯有敵意之帝國主義諸國壓力所致、

一、蘇聯相信除以閉鎖海峽禁止一切在黑海未有海岸線之國家軍艦通過海峽、否則完全開放海峽、於黑海未有海岸線之國家軍艦、亦容許同樣通過之兩岸外、別無解決海峽問題之對策、

各國容認蘇聯
自由通過海峽歟

【日內瓦三日電】聯盟總會散會後、三日午後、英國代表艾登外相、蘇聯代表李特維諾夫人民委員、法國代表彭考、羅馬尼亞代表齊齊雷斯克外相土耳其代表羅斯齊阿拉斯外相、互長時間會議、關於打破孟特爾會議之難關、行重要協議、結果、各國代表、關於蘇聯軍艦之通過海峽、附以僅少之制限、容認其自由通過、可爲大體已成立諒解、其諒解要旨、傳說如次、

一、各國政府履行國聯理事會所決定或理事會所承認之義務時、對該國之艦隊、承認其通過海峽之自由、

一、蘇聯政府認爲有補强波羅的艦隊必要時、對經由海峽之自由、保障出動黑海艦隊之權限、

一、在平時確守關於土耳其政府所規定實施之海峽通過規則、

鬼怒川水電公司
經營魯省顏莊金礦

【東京四日電】鬼怒川水電社長利光鶴松、爲經營山東省顏莊金礦、以資金百七十萬元由日華兩國各出資一半、組織顏莊金礦有限公司、業已領得國民政府本年五月十一日之許可、又得各方面之諒解、茲已決定在鬼怒川水電本社設置駐日礦業本部、以資開採該礦山、該社擬自來年一月間始精鍊金礦、

岩畔視察滿華

【東京四日電】岩畔對滿事務局事務官、四日午後離京、豫定約一個月、就滿華視察之途、

懷特斯達社
建造巨船

【倫敦二日電】玖那德、懷特斯達社、爲瑪麗皇后號輪船之姊妹船、以五百萬鎊之巨費、決定建造八萬三千噸之世界最大船、新輪似命名喬治皇帝號、茲比較法國巨船那曼吉號及瑪麗皇后號之噸數如左、

喬治皇帝號　八萬三千噸
那曼吉號　九萬九千噸
瑪麗皇后號　九萬三千噸

東隣重要國策閣議
在首相官邸開幕
遞相說明三國策
下次討論必呈活潑

【東京三日電】廣田內閣、鑑於內外非常時局、務期實現庶政一新、於編成明十二年度豫算之前、關於確立與此有關聯之重要國策閣議、頗引起全國人民之視聽、三日晨十時半、遂在首相官邸開會、廣田首相以下各閣僚、尤其藤沼書記官長、次田法制局長官、吉田調查局長官、亦均參加、會議於異常緊張中開會、首由廣田首相說明、『關於內閣方針說明之、』爲開會之致詞、次全想閣僚諸君、早有研究、故希就國策具體化、各自吐露個人意見、苟得對於現下時局最適切之成案、即希着着實行、而臨實政策之際、於必要改革官制之場合、希望實行改革、今日因係審議重要國策最初之閣議、故希望閣僚諸位、對於國策具體案、儘可能之說明而說明之、次則賴母木遞相、就電力航空海運之遞信三大國策、詳細有所說明、關於國策閣議進行之別項規定、決定實行、下午零時十分散會、惟是就電力國家統制案、各相保留贊否之意見、而深刻之質問續出、閣議空氣俄然緊張、如斯、待十日各閣僚集合時、自十日之閣議起、行關於國策之本格的討論、

閣議說明國策
不許發表內容

【東京三日電】三日之第一次重要國策閣議席上、由廣田首相馬場藏相規定、今次之國策閣議、首先決定現內閣特別用力之國策、以此爲中心、採取來年度豫算編成之方針、故希望各省迄十日以前、提示各省之重要政策、同時、並以在閣議席上說明之革新政策、於決定之前、若發表之、徒驟擾輿論耳、結果影響於各方面者必甚大、決不發表各閣僚關於革新政策之說明內容、」

各省提案國策
俟全案說明終了而決定

【東京三日電】三日之國策閣議席上、各閣僚已意見一致、規定今後行審議上之緊要事項、實行如左、

一、政府特別致力於政策之外、各省認爲必要之新規定要求、仍如前大藏省與各省間、進行事務的折衝、無何等變更、

二、即明瞭爲重要國策、然就政策上、各閣僚宜以五相會議之精神、期其實現、

三、重要國策提案、各省立案已完畢者、定須說明下次提出案於司法省案、而各案最后之決定、在各省案說明全部告終以後、再者、閣議至下午續行會議乎、抑開臨時閣議乎、觀彼時審議情形而行決定、

四、限國策閣議上、特別使三長官臨席、俾爲將來之豫料及準備、」

日開五相三相會議
行重要礎商

【東京三日電】今日閣議散會後、有田外相、寺內陸相、永野海相、馬場藏相等要人、仍留官邸、以廣田首相爲中心、開五相會議、對於必需審議重要國策根幹之國防費、及調和財政等其他、行重要礎商、繼而於下午一時四十五分、開寺內陸相、永野海相、有田外相列席之三相會議、對於最近之國際情勢、有所協議、次則以對華問題爲中心、遂行種種協議、聞三相於對華方針上、復確認同取完全一致之步驟、二時十分散是、

李大臣一行
抵吳市視察

【廣島三日電】在阪神方面視察旅行之歸途、二日午后已抵嚴島之李交通部大臣、一行六名、三日午前九時六分、由宮島抵吳市、視察鎮守府、工廠兵學校等、於午后四時乘吳鎮守府之小舟、已赴宇品、豫定是夜出席材田別莊之歡迎會並下榻於岩惣、

在阿拉斯加非耳邦克斯
美設航空根劇地
太平洋上鐵壁之防備線

【華盛頓二日電】美國政府因華盛頓海軍條約之失効、迫在目前、故努力在太平洋岸之防備强化、現已決定伴同繼續哥克空軍五年計劃之遂行、另在阿拉斯加地方非耳邦克斯附近、建設巨大之空軍根據地、並橫渠北門之要所、空軍根據地、預定一九三九年完成、是以空軍之雄着陸場燃料補給廠設等、聞最近裝備完備、空軍之精銳一千架、能自由離陸、降陸、其警備之完璧、可謂不𨑳於海威夷島根據地、將於完成之日、南北呼應於太平洋上、以布哇鐵壁之防備線、

【華盛頓二日電】美國陸軍當局、關於阿拉斯加空軍根據地計畫、二日下午談稱、『美國陸軍、組織參謀本部空軍、以預備空軍、在國內要地、建設該空軍所屬之戰鬪機一千架、能在廿四小時內集結之恆久的根據地者、乃美國空軍之重要懸案也、此次決在非耳邦克斯附近、選定適當地點、建設空軍根據地、不外爲解決以上重要懸案之第一步耳、陸軍部以同樣之目的、擬於今夏在美本國內選定七處空軍根據地、節節實現能爾哥克空軍案云云、」然而此計劃欲全部實現時、因財政上及其他之理由、必需[illegible]年、

川越新大使
呈遞國書

【南京三日電】第三任駐華大使川越茂氏之國書呈遞典禮、已於三日上午十一時、在國民政府大禮堂舉行、嚮前、川越大使偕同若杉參事官、須磨南京總領事、武藤有野兩書記官、中原兩官各大使館附陸海軍武官等十九人、分乘典禮局特備之汽車、入大禮堂、在外交部長張群侍立之下、大使對國民政府主席林森朗讀序書後、恭行呈遞國書、並交前有田大使之解任狀、林森主席對此、有希望日華親善之答詞、其次對林森介紹大使館員全體、而林森氏亦向大使介紹列席之文武官、於是典禮告終、

又大使一行、再席林森氏主辦之歡迎午餐會　下午一時許返回官邸、

關于德華密約
促德方反省
日使訪問德外務省

【東京三日電】據駐德武者小路大使致外務省之報告、該大使於六月三十日、對德意志外務省當局、關於德華通商密約、對東亞政局微妙關係所及的政治影響、吐露率直的意見、探聽德側之對策、即强調德華密約內容、倘爲大量德國新銳軍火之對華輸出、則德政府此次之行動、不但抵觸威爾賽條約、且爲最近公然實行破壞日德[illegible]關係之事實、故德政府、宜照立即大乘的見地、須保德華密約[illegible]之旨、要請德國政府反省、

德意志當局[illegible]力說日德親善關係、不[illegible]方針、並說明該[illegible]及德華通商關係之强化外、無他意、更說明該[illegible]之際、努力務現[illegible]一般政狀[illegible]等語、始畢、

並約定關於[illegible]及其他、今後互[illegible]、會談一般關滿、日政府雖爲第三國對華通商行動、該行勸結果、倘在東亞[illegible]政治的波動時、由安定東亞勢力者之責任、對諸國政府嚴重意思的表示、決不寬恕、

駐日商務官努力
銷售阿羊毛

【東京四日電】日本自斷行限制收買澳洲羊毛以來、南非羊毛之銷售、尤爲特別活躍、近南非聯邦駐日商務官普亞列那氏、三日在千住陸軍製絨所、就南非事情及該羊毛、力倡南非羊毛比澳洲羊毛並不昂貴云云、

阿國代表
提出決議案
要求援助

【日內瓦二日電】阿國代表國、二日對愛文諾國聯秘書長提出備忘錄、要求在總會採擇下記之兩決議案、

一、決議案第一

國聯總會應宣言堅持規約第十條及第十六條、且決對不承認以武力行使所獲得之領土合併、

一、決議案第二

國聯總會爲保全阿國領土並擁護政治的獨立、希將國聯規約所明示之財政的援助付與該國、國聯理事會諮問財政委員會後、在決定之條件下、對阿國政府計畫起債之總額一千萬鎊借款、懇請各國予以保證、

佐佐木事件
英側依然不誠意
竟決定不起訴

【北平三日電】關於英國兵士之殺害日人事件、自二十四日以來至昨日止所擧行之証人調查後、僞決定庫克以下三名嫌疑者之不起訴、本日英國法庭、由午前十時半開庭、經辯事費芝毛利斯氏起立宣言、謂

一、殺害佐佐木事件、因證據不充分、不起訴、

二、在朝鮮酒館毆打大西某事件起訴、故法庭俄然空氣緊張、日人方面傍聽者、均憤退席、是以關於英國側對該事件之不誠意、已完全暴露、而日本大使館當局、當然出第二段之外交手段外無他、且居留民會方面、亦將開居留民會、考究自主的對策、故該問題之前途、完全惡化、

對不起訴宣言
花輪表明不滿

【北平三日電】花輪書記官、本日午前十一時半、至英國大使館、與高安書記官會見、對於本日英國法庭對殺害佐佐木事件之不起訴宣言、表不滿之意、同時、並陳述該事件、並非因此而告結束、必依兩國間外交交涉解決云云、日本大使館當局、當即向本省發出請訓電、

兒童在初夏的衛生
提倡近代的健符
虛弱兒童体質的分解及其根本改造的方法

近年以來、世界各國、每至五月、特定兒童愛護節、盛倡愛護兒童的身心。用意實屬深遠、即如我國每到端陽節、結製小布猴老虎頭、並作艾束、佩掛兒童胸間、用作健符、確合防毒保健的意味！

由此可見每年的五六月間、人體的健康上、須特別注意、而對於兒童爲尤甚、記者欲就虛弱兒童的體質改造法、略加說明。如此虛弱兒童的體質

大別分爲二種

第一、爲『呼吸型的虛弱』其特徵爲皮膚缺乏抵抗力易罹風邪、甫經感患、遂而喉嚨腫脹、或起喘聲、或發咳嗽、經久不癒且易招來氣管枝加答兒、或肺炎等症、竟至每月必患風邪一二次、相沿既久、因而造成結核病者、多屬此型體質。

其他則爲『胃腸型的虛弱』結局易傷腸胃之性質、便泄下痢以爲常、或食不慣之物、或食量略過、即起下痢肚痛、食物之好惡過甚、或概無食慾之可言、但有時酷嗜寒食、此項病狀、如在小兒易**感染疫痢或赤痢**身体削瘦、面色蒼白、有貧血之貌、爲改造上項兩型虛弱兒童体質計、果採取怎樣的方法纔算有效呢？余謂不必注意外部、但須利用天生具有之力以謀自强。但榮養劑種類不一、效果各異、欲求適合上項目的者、似不易得、幸有最近廣爲一般所愛用之良藥『若素』、對於呼吸器型、胃腸型之任何一種、均力避過度之保護、而謀化弱自强之途、洵可謂適合上記之目的、今就本藥——『若素』所含榮養素以言、有提高呼吸器抵抗力之維他命A及有效於胃腸機能之維他命B並有一般對於哺乳幼兒有密切關係之希斯奇精、黎精等何米諾酸、以及多數成分、應有盡有。

酵素爲生物保命上須臾不可缺少的東西、在其他細胞內、具有諸多微妙物質、供給於人體、對於胃腸以及諸器官、賦與活力、使其機能清醒活潑爲主眼、故服用『若素』能使呼吸器型虛弱的兒童減少感冒風邪的機會。胃腸漸次趨於健全、大便通順、食慾振作、身强力壯血色轉佳、元氣煥發幸福無窮。所以本藥對於任何型虛弱的兒童、均有改造體質顯著的效力。那麼『若素』這種最新的靈藥、可以說是最合時代的科藥化的健康護符了。

小兒的疳癪

俗稱的疳積、種類繁多、實難枚舉、有如『歇斯脫里』即與一種婦女病一樣。如不合意、立即啼哭、或終日悶々不樂、或隨時食吃。身瘦面黃腹部膨脹、凡有上項各症狀時、在不明生理的人、必以爲腹中生蟲、騷擾所致。實則大謬不然蓋上項症狀、多由消化不良而來、非施以胃腸調理不可。當此場合、如給服用『若素』極有効力盖本藥所含的『黑菲菌』的微妙作用、爲助長食物的消化、能使胃腸化弱爲强、通利大便抑制腸中異常醱酵、增進榮養、結果、所謂疳積者自然可以消除淨盡、化爲雲煙矣。

乳兒消化不良症及其預防治療法

食乳小兒死亡的原因、大半由於下痢和腸炎。看來這消化不良的病症、在食乳小兒的時代、是多麼危險的問題呢？是多麼可怕的事情呢？並且防碍乳兒的發育、莫此爲甚。這樣的小兒、即便能以勉强成長、亦必成爲虛弱的體質。查其

「**原因**」食乳過多、或乳質不良、是爲普通的原由。總之天生胃腸虛弱、是他的主因。今爲救護這樣虛弱的乳兒、投給上述之『若素』最有神効、該藥除含有普通消化劑類成分以外、又含有維他命等榮養素足以强化呼吸器及胃腸、以助長乳兒的發育。一舉凡消化不良之食乳小兒一經服用『若素』均有顯著的効力。

「**尤其**」是人工榮養的小兒、因牛乳成分不及母乳所以易致消化不良、發育亦受損傷、如取『若素』混於牛乳、或每和牛乳同時給與之、則牛乳中所缺之種々成分、可以補充完機免去易致消化不良之危全造成和母乳相同之美滿發育。自乳兒轉入幼兒的交替中間、即爲離乳時期、亦爲易致消化不良症之危險時期。雖云母乳爲最上之榮養料、但在一歲以上之小兒若僅食母乳、仍感不足。故非漸次給與普通食物不可。但是乳兒的腸胃、原係柔弱、突然投入新樣食物、有起傷害之虞。在此時期、如給與『若素』便能强化腸胃、而增加抵抗力俾能受容食物而施展消化的機能。

「**至於**」激急的脫離母乳、更屬難能之事。雖萬分注意、亦難免流弊叢生當此時期、如常用『若素』定可化險爲夷、高枕無憂誠可增進離乳時期的安全保障

『若素』、錠劑携帶用小瓶五角(日金)、三百錠瓶(約一個月量)一元六角、一千錠瓶五元、另有粉末『若素』二月份一元六角、總發行所日本東京市芝公園十一號地『榮養與育兒之會』(振替東京一七〇〇番)本地著名藥房亦皆有售出、

腺病質、更加腸胃病！
死裏逃生的新記錄

(奉天) 郝旭

鄙人由來在某々宮署服務、案牘勞形、終日忙碌又兼任了八口之家的家長嗷々待哺、意亂心煩。最幼之小兒自客歲二月、患腺病質、不見發育、屢經醫治、迄無效果。爲父母者、慈愛爲懷、施以種々方法望其健康、可是終歸徒勞罔効。今年一月後罹感冒、痛苦萬分、更加消化不良。眞是愁上加愁。鄙人因無長親幫助、所以每因看護病兒、往々缺席數日、即便平時在署服務、又頻以電話告兒病狀、使我精神不安、心懸兩地。如此困苦生活、經過三四月、又復感冒風寒肺炎併發、使我心懸如旌、張皇萬狀、日坐愁城束手無方不料於四月末新聞紙上載有『若素』的記事當即買來一瓶、翌日開始服用、最初、不過是藥力平和、略可自慰、可是過了三兩天之後、竟呈意外之効果、至五月五日晨、那黃而且硬的常人大便順利的降下我正要出勤、吾妻呼而告我、我便喜出望外、自此永不見綠色的大便、種々良好經過完全是服用該奇効妙藥『若素』的功勞眼見元氣日益充足、身體逐漸胖大。往昔作祟的腺病質現已不知飛往何處！往日與鬼爲隣、今竟重登壽城垂斃之兒、一變而成玲瓏欣喜之餘、因登報端、頌其偉效、並爲同病相憐者與以介紹……

奉贈！
『若素』贈彩大特賣
本地藥房正在一齊開始中
頭等、贈金參拾圓之商品券、(其他多贈)
詳細問訊向就近藥房爲荷
若素

現代嬰兒的福星！

最可愛的小寶寶是吃森永牛奶粉長成的！

用森永牛奶粉的實効！

健壯肥胖、皮膚純白、聰明伶俐、活潑可愛

敝公司獨特之出品『森永牛奶粉』乃多年之經驗採取精良牛乳上等榮養原料等精製之乳粉自發賣以來頗蒙各界諸君贊美愛用竟獲得東洋唯一之成績品近來雜牌劣品疊出魚目混珠祈愛用者諸君勿以璞玉爲石要認準『森永天童老牌牛奶粉』不至誤嬰兒之發育造成將來之棟樑

森永牛奶粉

梅毒最新聖品
日本藥局方合格優良品
攜源殺而淨
ルエサン

六〇六新治療劑
功効迅速適確
絕無副作用

全世界著名醫師一致推崇、中外大小醫院悉指定採用、
新京滿鐵病院 醫學博士 吉村寧儀先生 ｝臨床試驗證明
日本京都 醫學博士 杉山世喜三先生
著名專家 醫學博士 高島雅行先生 ｝動物實驗證明
已服病家無不有口皆碑、治好病者現已不勝計數

攜源殺而淨者、乃近世醫藥界唯一無二最新進步的科學結晶品、現代黴毒治療界劃期的大貢獻、本品係於從來六〇六劑中、爲豫防其往々發現之副作用、復添加以安全劑、補正改良以創製成奏効倍益神妙、絕無絲毫流弊、溶解至極容易、人々均可放心使用、最新優秀倍勝於從來一般六〇六的驅黴特効劑一二〇六藥也。又本品與日本藥局方所收載的標準局方品「洒爾佛散」乃是同一的合格品、又本品之効力特大、其一號品能奏其他一般「同種品」二號或三號同等之効、故其出世未久、特其超越特著之効力、竟能於短時期內風行全球遠近馳名、獲得空前未有之榮譽、各國名醫爭相採用、其實地使用之結果、悉得美滿之成績、則得如上記之結論、無不公認確證其奏効最神妙迅速、完善而絕無流弊、價錢最便宜公道、使用最安全放心。藥効最應症適體、最能完全達驅黴之目的者也、故爲全世界著名醫師所一致推崇。中外大小醫院悉指定採用。用過的病家無不有口皆碑、治好的病者現已不勝計數、誠近世醫療界空前未有最偉大的新貢獻也。

全世界著名醫師臨床實驗之結果
中外大小醫院一致採用後所得之結論
品質、眞精良無比
溶解、再容易沒有
效力、最迅速準確
藥性、最應症適體
完善、無絲毫流弊
價錢、最便宜公道
使用、最安全放心
藥劑、是空前未有

優待醫家
醫家如欲娶時來信與敝大連出張所函商當特別的破格優待也

製造所 本社 株式會社 伍陽化學研究所 京都市右京區桂上夏田町
大連出張所 大連市山縣通十一番地

裝璜精巧 運用靈便

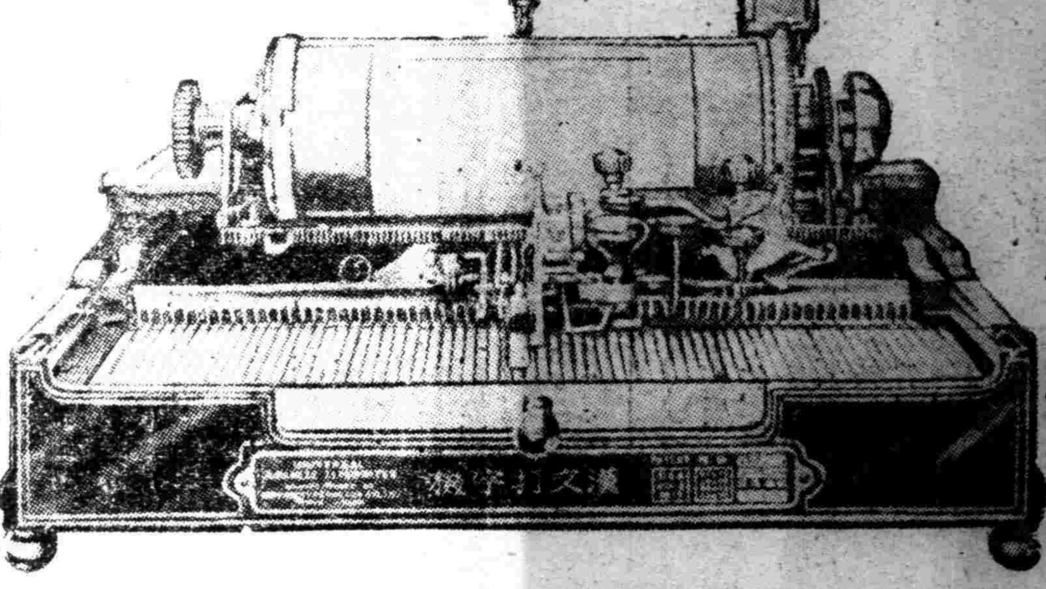

機構堅牢 價格低廉

縱橫自在 漢文打字機
日文歐文併用

現代事務室中之大問題

時代演進事務繁增各種事業之競爭、亦日加劇烈、舉凡公文信件之傳遞記錄要以敏捷明瞭、方不致步人後塵、惟是舊日之人工繕寫、其能之牽微弱、乃成今日事務上一大問題焉、且漢文字體繁異、果秉筆濡毫一點一畫孀之繕寫、求其字瑞行整、已非易致、再冀敏捷、決非可能、今欲達此目的、舍用「漢文打字機」外、別無途徑敝公司創製之最新式漢文打字機、即爲解決此問題之利器也、本機構造堅固完備、動作靈敏適用與西文打字機、其同等功用、

購買一架陳列廳前生輝滿室置諸案頭便利非常徒爲裝飾之品誠文明之利器也一架能代三名書記並每分鐘打五十餘字
近來各官廳機關銀行會社商會學堂文人學士購用者紛至沓來如蒙光臨不勝歡迎之至
本公司現有專門打字員待聘如有需用此項人材者請與本公司接洽可也

漢日歐文併用打字機之特徵
一、構造堅固經久耐用
二、長短捲紙備能隨時任意撤換
三、縱横打字俱備
四、横打字時若欲退回原位置備有戾鈕按之即得
五、縱横打字之間隔及插入日文歐文或數目字等均可隨意變換
六、打字時可隨意畫線
七、打字位置極爲準確自動進行無反動外錯之弊打字速度極快
八、機構鋼字文字盤等均極堅固可保永久使用

漢文打字機製造公司

本社 東京
支店 大連市山縣通一〇五

出張所
新京 朝日通八一
奉天 千代田通三九
鞍山 北二條町八
哈爾濱 中國九道街七
天津 日租界福島街

代理店
安東 市場通七丁目 中原商店
旅順 乃木町三 岳南公司
營口 東二道街 岳南公司
齊齊哈爾 永安街 內田洋行
青島 堂路 丸谷洋行

中央財部決添設 金融合作社 共計廿社刻正準備

【新京專電】財政部爲謀農村金融圓滑起見、特在下列二十縣中、添設金融合作社、並任命該縣縣長爲設立準備委員長、參事官爲設立準備委員、同時民政部急速派遣任命各準備委員、豫定早日開設、茲誌新設縣分如下、

△吉林省 舒蘭縣、樺甸、敦化、
△龍江省 林甸縣、鎭東、安廣、
△三江省 方正縣、勃利、
△濱江省 肇州、慶城、延壽、木蘭、五常、密山
△安東省 臨江、通化、
△奉天省 雙山縣、
△錦州省 阜新縣、新民、
△熱河省 圍場縣、

金融合作社現在社數、凡八十二、再合計此二十社、共達百○二社、至本年五月八日之成績、比較去年同期、呈如左之發展」

	五月	去年同期
社數	八二	五二
社員數	一〇一、九六八	五五、八六八
儲金及定期積金	圓 四二五三〇〇二、五七	圓 一三〇〇五八七、六〇
出貸金	圓 八〇五三三四二、三七	圓 四三三六七四二、四四

務廳總務科長山本紀綱、該氏當于今日抵任履新、

興省治安隊由軍相受褒賞

【新京專訊】興安南省治安隊第○隊及第○連、當春季日滿合同大討伐、對匪首周永久南梯子、老二好之合股匪、與以殲滅的打擊、使其敗走、因此殊勳、蒙軍相贈褒賞並賞金有所激勵、

瀋縣村政會議 定廿一日舉行

瀋陽縣公署、爲助成縣境農村之發展、率先實施村指導員制、於所屬百零二村、担任巡廻農事指導、已誌本報、茲因自村制指導制實施以來、其成績異常良好、近鑑於奉天省公署擬定之暫行街村制準則、已經正式頒布實施、爲依照省令之頒定、從事進行刷新起見、特定本月二十一日起、召集全縣百零二村村長、及各村制指導員等、舉行第一次村政會議、此次對於主要議論事項、爲(一)關於村吏員之整理、(二)各村農業之發展、(三)全縣保甲自衛團員之訓練(四)村行政等種種事項、行具體之協議」

市內妓女數千八百餘名

據關係方面調查發表、市內南北市場、及工業區等處妓女總數、共有一千八百五十三名以工業區及北市場四等妓館營業爲最佳、其餘二三等、僅能維持狀況云、

北寧新造車本秋開駛

北寧鐵路局、在滿鐵沙河口工場訂造之七輛連結流線型三列車、將於九月底完成、交與北寧方面、自十月一日爲滿華直通列車、現甚雄姿云、

市署會議確定辦事處行政

因治外法權一部撤廢、滿日邦交、愈形親密鞏固、奉天日本居留民會、已於本月一日正式向奉天市公署移管、茲市公署爲便利民會事務之進行、在民會舊址、設置市公署辦事處、現爲圖事務之發展、及確定今後之行政方策、當於四日午前十時許、由市署各處科長、以及關係吏員等、舉行聯帶會議、對該辦事處之行政上、加以相當之討論云、

警廳斷行整理 理髮業者

瀋陽警察廳、爲謀市內理髮業者之整理、特由警廳衛生科擬定整理辦法、於四日通飭各區警察署所、愼重實施、茲誌其辦法如下、

一、同業者之距離、須在三十丈以外、(今後之新開業者依此規定其已經許可者不在此限、

二、凡有正式許可營業者、不得擅自減價、(依組合規約)

三、設備不完全者、不發許可證、(依理髮淸潔取締規則)

四、凡係木質建築之板房、或變像之板房、以及布棚等、不發給許可證、(持有執照行商者不在此限)

五、持有執照之行商者、對於執照上所指示注意事項、倘有違反其一者、即參酌理髮業取締規則第十五條之規定辦理、(日譯警察法規)

六、現有許可之商號、倘有認爲不合格者、得令限期改善、倘如再不合格者、即取消其許可、」

醫專學校內發生空前大竊案 警廳逮捕人犯參照指紋

大東區警察署界小河沿盛京施醫院附設之醫科專門學校、係由丹麥人安樂克主持、現年六十三歲、居奉有年、三日午前五時五十分許、突發覺該校會計室內放置之小型鐵櫃一只、突然不見、經詳密尋覓結果、迄無影踪、當報告該管警察所、請求偵緝、據稱、該小鐵櫃內存有國幣二千二百元、金票一百二十元、共計現金二千三百二十元、此外尙有上海滙豐銀行中華民國匯票兩萬元、並呈請中央民政部立案証書一份、該管警所據報後、當即報警察廳、由警廳連絡關係滿日各機關施行搜查、一方對於被害宅第檢証之下、迄於四日午前、已將失踪之小鐵柜、於該校之地下室內搜獲、但該鐵柜所放置之財物、均已被盜一空、於發現後、即由司法科派遣町田巡官、施行指紋取扱、與該校捕獲之關係人等參照、結果、判明該案之主犯、爲該校使用人楊耀堂、現年四十三歲、並以外二十一人計劃之所爲、現對該等之關係人犯、已由警廳逮捕、一方嚴予訊究、大約日內該案即可大白云、

瀋水小新聞

又設會局

市內著名之花會賭棍徐香九、宋雅臣、朱子元等、曾經警方査拿斂迹、詎近來又在城裡及北市場兩處設花會賭場、夜則潛伏某處、大開牌九寶局、引誘一般無賴青年賭要、殃屬禍人不淺云、

鮮商被竊

大北邊門王家園子胡同、門牌三十五號、鮮商三光洋行、三日午后三時許、突然失竊、計被竊去者、値洋四十餘元、當赴該管分所報告、請求代爲査緝云、

檢査牛乳

瀋陽縣公署、近査鄉鎭牛乳舖營業甚夥、而其所製之牛乳、于衛生有無防碍、殊有檢驗之必要、昨特令各施療班、對于鄉鎭之牛乳舖、務須檢驗乳質、是否優良、以重衛生云」

省社聯會謀發展 曹科長赴京接洽

奉天省社會事業聯合會、爲謀會務之發展、對於會務之進行、及會員之募集、正努力籌備中、因鑒於社會事業之促成、勢必需要經費、省聯會因乏資金之積蓄、近對於各種計劃、已成立社會事業、均皆未能辦理、現該會常務理事曹行政科長、定於五日、由奉赴京、向中央社聯會請求補助、並報告會務云、

警廳逮捕竊盜犯四名

瀋陽警察廳、爲鞏固市內之治安、鑒於省垣竊盜案一再頻傳、當務期澈底偵緝、以保安謐、當由司法科全體搜査員連日活動結果、捕獲竊盜犯數名、已於四日起審訊中、茲誌捕獲處所及姓名如下、

▲王永發、現年五十二歲、原籍瀋陽縣三區人、
▲徐慶春、現年四十二歲、原籍瀋陽縣道教塲村人、
▲徐慶陸、現年五十三歲、瀋陽縣人、
▲曹海山、現年四十六歲、河北省寶抵縣人、於三日午後經搜査員等在五斗居大井沿胡同忠義店內捕獲、

直隷會館出租地皮

北市塲鐵道北直興園、爲直隷會館之所有地、現該會館經理、爲促進繁榮、興隆商業計添設遊戲場、定于五日開幕、一般小販、皆踴躍前往、租賃房間地皮、將來該場之發展、頗可期待云、

遼中警局長調換

奉天警務廳、因遼中縣警務局長劉獻廷、辦理警務得力、特行調任、遺席未便久懸、當物色警員前往接充云、

荐任官任命狀 省長親臨授與

奉天省公署、對於所屬各廳官吏、荐任官以上之中央任命狀、爲隆重授與起見、特於三日午前十時許、由葆省長及各廳長參與之下、在省署廳議室舉行荐任官任命狀授與式、計此次荐任官之晉級者、爲警務廳神子特務科長、洪保安科長教育廳巴省視學等人、至委任官任狀、已定於日內由竹內總務廳長親臨舉行云、

天氣豫報

五日 南西風 晴後曇
四日溫度 最高 廿三度一 最低 十五度五

各區保甲開始訓練

奉天省垣各區保甲自衛團、自組織成立後、本之訓練、現爲喚起市民自治之精神、及確保省垣之安謐、自本月一日起致而各團員之服務精神、異常振作、就中各區團員、受警察官等之督練、成績均極良好、尤以南市保更佳、頗受上峰嘉許云、

新任縣長蒞縣視事

【新民】本縣縣長鍾東藩氏蒞新任職以來、已屆三載、現自動退職、呈請長假、業蒙批准、所遺縣長一席、業奉省令調委海城縣長陳蘭馥氏接充、該氏於卅日在各界歡迎中、接象視事云、

行忠魂碑除幕祭

【延吉】友軍延吉地區守備隊、自駐守延邊數載、不時爲匪所掃蕩之將士英靈堪憫、以是滿日當局、特醵資在地區隊庭前、建築忠魂碑、藉慰英靈、該碑旬前工竣、於一日舉行除幕式祭、滿日文武要人、團體學校、及各處代表、約萬餘人並有許多祝詞祭文、備極隆重、修祓等禮儀、當時之情況、隆重而肅穆、忠靈有知、則當含笑於九泉云、

產業汽車被襲擊

【安東】三日午前八時、由寬甸出發、來安東之產業公司載重汽車二輛乘客五十名、於午前九時許、行抵第一區八區境內、寬甸縣葡萄架嶺、縣城西南方廿基羅忽發現青山將部下五十餘名、向該車襲擊、運轉手鮮人金某、助手王某、並乘客共計五名、一併被匪架去、得此情報後、治安隊二十五名及警察隊二十名、當即出動該地點應援、至被害情形、尚不明、現軍警正嚴重搜查中云、

僞受賄水落石出

【郭家店】本街街公所、街長劉祝堯、團董沈永生、被張仁田在縣控告一節、已誌前報當張仁賢在街公所、控其兄張仁田之時、經某士兵、將張仁田傳到出、即時打了幾下、翌日街長團董返回、以兄妹口角、無關重大命將釋放、張仁田昨即受辱、今街長不未過問、盛怒之下遂僞稱街長團董、受賄十五元、便赴縣控告、街長以伊本係無知農人、亦未見罪、有魯仲達號從中說合、一場風波、始告平復云、

麵粉內參雜滑石 圖魚目混珠之利 警廳刻正偵查中

須懲奸商

市內米麵商人、爲謀獲得大宗利益、異想天開、恒於各種糧米、內參雜多數之砂石、以資量重而牟利、近則更利令智昏、於糧米內參雜砂石外、復於販售之麵粉內、雜以滑石粉、以圖魚目混珠、喪心病狂莫此爲甚、瀋陽警察廳、接得該項情報、數見不鮮、茲者該廳衛生科、以是等奸商之行爲對於人民之衛生上、極關重要特於四日、由衛生科全體動員之下、在省垣各區米麵等二百餘戶、分別取得麵粉一包、一併呈繳警務廳、予以化驗、將來化驗詳確後、對於此等奸商決定予以嚴懲云、

科局長到署任事

【柳河】縣公署總務科長一席、自袁科長、調省後、缺懸二年之久、茲經省憲、調派淸原縣長李郁時、着柳河總務科長、內務局長王志什辭職、省方派復縣教育局長林榮欽、爲柳河內務局長、二人日前乘奉海車聯袂來柳、到署視事、想二人久蒞政界、經驗宏富、今膺斯職、必有一番振作云、

教育局通知會考

【延壽】縣公署教育局、訂於本年七月十一日、假西門裡縣男校各級教室、會考本縣公私中小各校男女學生、分爲初中二年一期、高小二年一期、一年一期、初級四年一期、三年一期、二年二期六組考試科目爲國文、(文言)算術、日語圖畫、寫字(大楷)五門、限於七月八日以前報名、現已通知各學校、一律遵照施行云、

懲辦超過速度者

【大連】西崗署爲防止管內各市街之交通事故、緩和自動車之速度計、連日來由保安主任、率同全部警員出動之下、檢舉違反速度之自動車、二日午後又檢舉三十餘名、當時分別處置之、一方於二日午後召集管內各車行之運轉手、嚴重訓示、如有再違官定之速度者、從嚴懲辦、以警效尤、而期市街之安全云、

接收朝鮮人民會

【安東】治外法權撤廢後、關於朝鮮人民會封閉、移歸縣署繼續辦理一事、於一日午前十時、在縣公署會議室、舉行會議、磋商一切、出席參加者計爲縣公署參事官、領事館朝鮮系長、省公署財務科長、朝鮮人民會長、共十四人、經協議結果、對於朝鮮人民會、一切事務、移歸縣公署、繼續辦理、並在縣公署內設置辦事處協議至午後零、一切圓滿、遂行散會云、

請設劇園將開演

【錦西】現有興城陳瑞豐於日昨在縣局、請在縣街西頭道南、當有店舊址院內、開設德盛茶園、演唱京戲、已蒙照准、刻正趕緊搭席棚戲台、約於本月三四號、即行開演、[illegible]

北陵賽馬 四日午前成績

第二次北陵賽馬第八日之四日午前中成績如左、

第一次新古外馬二、〇〇〇米
一着 哈古緣 古賀 二分四三秒一
第二 橫濱 石川 一馬身
第三 第二蘭州 內村 大差
配當單 八圓四〇錢、複無
搖彩 一着 三八圓四〇錢、着外 二八圓八〇錢、

第二次當場抽古一、八〇〇米八頭
一着 一天紅 金正 二分三秒三
二〃 左膳 香月 頭
三〃 觀公門 大差
配當單 一三四圓〇〇、
複 一着 七圓三〇錢、二着 五圓三〇錢
搖彩 [illegible]

第三次春抽二、〇〇〇米四頭
一着 武耀威登 安部小二 二分五三秒二
二〃 撫順利根 中野 三馬身
三〃 全滿 木村 三馬身
配當單 五圓二〇錢
複無
搖彩 一着 八五圓、着外 七〇圓一〇錢

第四次當場抽古一、八〇〇米九頭
一着 奉天牡丹 森本 二分三四秒三
二〃 神明 矢山、 二馬身
三〃 日光 金正 三馬身
配當單 一三圓八〇錢、
複 一着 六圓九〇錢、二着 二三圓七〇錢、三着 七圓四〇錢
搖彩票 一着 二二四圓〇〇、二着 六四圓〇〇、三着 三三圓〇〇、着外 一一三圓三〇錢

瀋縣購到種蜂 頒發各村

瀋陽縣公署、現爲發展農村副業計、特由大石橋購到種蜂三十箱、于昨分發一區高家灣子、五區于洪屯、八區古城模範村各十箱、交各模範村小學校飼養云、

呂大臣回京

【哈爾濱專電】爲參列哈市之實施市制紀念祝賀會赴哈中之呂民政部大臣、已于四日午后一時、搭乘飛機、離哈回京、

地籍局事務官省署委任

奉天省公署、以地籍整理局奉天分局、遼陽支局、開原支局、已于上月二十日先後成立、茲爲謀地籍整理局之事務圓滑起見、特委本署理事官星子敏雄、本署事務官吉岡文太郎、兼任地籍整理局事務官、派在地籍整理局奉天分局辦事、委遼陽縣參事官瀋田義丸、兼任地籍整理局事務官、派在地籍整理局遼陽支局辦事、委開原縣參事官阿部淸右衛門、兼任地籍整理局事務官派在地籍整理局開原支局辦事云、

新京共同法院開始建築

【新京專訊】在新京各法院綜合之共同法院、此次以總經費七十五萬元、將由高岡組包工修築、地址在安民廣塲西、定於四日下午一時三十分、舉行地鎭祭、預定工程於康德五年七月三十日完竣云、

駐奉英總領事巴氏訪板垣

【新京專電】駐奉英總領事巴將拉、此次賜假回國、于四日午前十時、帶同代理總領事奧斯丁、往訪板垣參謀長於關東軍司令部、致返國寒暄、

田中中銀總裁明日啓程赴日

【新京專電】田中中銀總裁決定六日啓程赴日、關於鮮銀券問題、滿鮮兩行金利問題、金融統制問題等、與大藏省實行重要協議、聞該氏當于月杪前帶同家眷返回新京、

中央總務廳計畫科長易人

【新京專電】國務院總務廳情報計劃科長松澤光茂、于十日請願免官、後任決定吉省總

警廳分發治痢藥錠

瀋陽警察廳、昨接到市署與送赤痢預防藥錠一千五百份、該廳當即分發各署、轉發管內接客業及一般希望者服用、以防赤痢之發生、而保人民之健康云」

國人聽取者增加 計畫二重廣播 連奉京哈各局着手裝置

無線電

【新京專電】滿洲無電聽取人數、至六月末止、約達三萬四千人、此中滿人亦甚多、國人間多有希望再爲增添國語廣播、是以電電遂計畫二重廣播、分爲日語、滿語兩部、大連、奉天、新京、哈爾濱四處放送局、已着手裝置二重廣播之設備、一處約需三十萬圓、擬於今年九月間四處均完成云、

又電電會社以獲得聽取廣播四萬戶爲目標、自本年四月以來、開始勸誘運動、結果、迄今已獲得新加入者一萬四千戶、於是於六月杪截止、達全滿三萬四千戶、較諸去年杪一萬九千戶、則僅數月間、達八成之驚異的增加率、各管理局之新加入者、額數如次、大連五一一一、奉天四〇〇九、新京三七一八、哈爾濱二七一四〇〇、齊齊哈爾一四〇〇、承德四〇〇、

本報啓事

本報爲便利閱戶起見、自本月初改由直賣、業經發出廣告、諒邀鑒及、近聞有人在外謠言、不謂本報將增加報價、即謂本報行將停刊、此等蜚語、不値一哂、於本報與閱戶、原不能發生影響、但爲肅淸聽聞計、不能已於言、査本報定價、印在報上、決不能任意增加、且並無加價之意、至於營業、承各方愛顧、逐漸發達、堪爲國內第一報社、同人等正努力奮勉、以期爲國爲民、盡其微誠、停刊之說、從何而起、務望 各界幸勿爲其所淆惑、

盛京時報社啓

美僑民慶祝獨立紀念日

本四日、正値美國獨立紀念日、旅奉美國人爲慶祝計、午后零時半、在商埠地外人俱樂部招待滿日要人外交團等及多數官紳、開盛大祝賀午餐會、

時賢小誌 一日一人 (174)

李沛如

李沛如、現年五十四歲、奉天省西安縣人、宣統元年、在西安縣自治研究所畢業、二年被選爲該縣縣議事會議長、民二被選爲奉省第一屆省議會議員、七年被委爲奉天西路淸鄉行局專辦、民九因淸鄉改組解職、是年十月、保准薦任職、分發吉林省用、民十任奉天輯安緝私局局長、十一年調升爲興綏塲塲知事、十三年委署樺檢縣設治委員、十七年署桓仁縣縣長、大同二年、委爲木蘭縣長、現供斯職、

法院旁聽錄 醫會風潮餘波 供出運動選票

前奉天醫士會長馬希援、副會長王凱高雲峯等、因發生內訌、互控于瀋陽警察廳、幾經運動、始告改選、嗣選王凱爲正會長、趙際三李國鼎爲副會長、因會員夏凱周秉鈞爭同正會長王凱、運動選舉、一切花費、王竟否認、致釀成夏周二人侵佔會欵之案、經瀋陽地方法院、將夏會員等、判處徒刑各一年、執行中、醫士會狀訴瀋陽地方法院、請求判令夏周二人賠償八百三十二元、委託劉書田代理一切訴訟、經推事劉振雅、開庭審理、茲將筆錄記下、

問(劉書田)多大歲數」 答、三十二歲、」
問、那縣人氏」 答、瀋陽縣人、」
問、住什麼地方、」 答、住醫士會、」
問、你是與醫士會代理嗎、 答、是、
問、你將起訴意旨說說吧、 答、夏凱周秉鈞侵佔會欵八百三十二元、應令如數賠償、
問、有什麼証明呢、 答、有大吉來魁生福兩個藥舖爲証啊、
問(夏凱)多大歲數」 答、二十六歲、
問、那縣人氏、 答、新民縣人、
問、你從前、在醫士會作什麼呢、 答、當調査員、
問、大同二年侵佔會欵八百三十二元 由大吉來魁生福經收的嗎、
答、不是我個人花的、那是因改選會長的時候、副會長王凱、受意叫我與他連絡選票、花的交際費呀、
問、你自己花多少呢、 答、除去運動費以外、花多少得算賬才能知道呢、
問、據你說是替王凱、運動改選會長的時候花的呀、 答、是、
問、花多少呢、 答、記不淸啦、
問、你是幾時到會的、 答、大同二年四月到會、
問、幾時不在那的、 答、去年被事下來的、
問(周秉鈞)多大歲數、 答、二十五歲、
問、那縣人氏、 答、瀋陽縣人、
問、你從前在那醫士會、作什麼呢、 答、我是醫士
問、醫士會告你爲侵佔會的欵八百三十二元、你與夏凱分担承還、有什答辯呢、 答、我聽花那些錢、因受刑不過、才承認的、
問、判你幾年徒刑呢、 答、一年、
問、確定嗎、 答、確定啦、
問、你侵佔會欵有這事嗎、 答、不是侵佔的、是因公花的
問、因什麼公花的、 答、因改選會長、王會長叫我們、他運動選舉票、花的交際費呀、
問、有多少呢、 答、四百多元、
問、其餘交誰啦、 答、交會計啦、
問、由大吉來魁生福 收的欵、你花臟呀、 答、我臟花呀、
問、你是幾時到會呢、 答、大同二年八月間、
問、幾時不在醫士會的、 答、去年五月間吧、
問、你們倆人現在不是都在押嗎、 答、是、
推事宣諭、本案候 査賬再奪、當押下去吧、(閉庭)

論衡中無偽篇考 (二)

(鑒祖)

王充論衡一書的篇數。據范曄後漢書卷七九王充傳說。『著論衡八十五篇。二十餘萬言』。隋書經籍志子部雜家著錄。『論衡二十九卷』。舊唐書經籍志子部雜家著錄。『論衡三十卷』。新唐書藝文志同。宋晁公武郡齋讀書志卷十二著錄論衡三十卷。說道。『充好論說。始如詭異。終有實理。以俗儒守文。多失其眞。乃閉門潛思。戶牖牆壁。各置刀筆。著論衡八十五篇。釋物類同異。正時俗嫌疑。後蔡邕得之。秘玩以爲談助云。』陳振孫直齋書錄解題卷十亦著錄『論衡三十卷』。說道。『初著書八十五篇。釋物類同異。正時俗嫌疑。蔡邕,王朗初傳之時。以爲不見異人。當得異書。自今觀之。亦未見其奇也。』

今存本論衡三十卷。八十五篇。(內招致篇有目無篇)。疑唐宋以來所傳如此。至隋志二十九卷。而唐志以下稱三十。或者後人求合整數之故。多分一卷。非必僞爲一卷以求增益的。

論衡中各篇。從內容看。最可疑的僞亂龍篇。胡適先生中國哲學史大綱卷上導言說道。『王充的論衡。是漢代一部奇書。但其中如亂龍篇極力爲董仲舒作土龍求雨一事辯護。與全書的宗旨恰相反。篇末又有『論衡終之』。故曰亂龍。亂者。終也。』的話。全無道理。明是後人僞造的。此外重複的話極多。僞造的書定不止這一篇』北京大學叢書本頁十二(未完)

另外一頁・歡迎投稿

碑林懷古

(吳江)

碑林。這是富有歷史意味的所在。也是西安城中名勝之一。初客西安的。罕有不前往遊覽。一廣眼界的。

碑林偏處西安城南隅舊府學巷的極北端。爲關中金石之府。前面閣大畨皇的孔廟聳峙着。宛如屏障一般。凡往遊碑的。必先遊了孔廟。而後往碑林去的。

孔廟。本來各處都是一樣。不去也沒有什麼。不過。據說此地的孔廟。係宋代的建築物。其中有虞世南。歐陽洵等碑文的手筆。保存在兩廡前的亭閣間。民國八年修葺廟宇時。在地下掘出古代琉璃屋脊的鱗頭。亦藏在大成殿的亭閣里。亭閣的大門是嚴扃着的。只能從門縫中窺視。那鱗頭如牛般大。全身翠綠色。上面有龍形突現着。生動欲飛。古代藝術的高超。由此可窺見一斑。但這究是何代物?却有待考古者的研探了。

碑林。建在一座俱有數重的巨室里。分爲十區。每區四週的牆壁上。和室的當中。都是那大小不一。高低不等。古色古香的碑石。眞是『滿目琳瑯美不勝收』了。

第一二三兩區。大抵以唐代開元。開成兩朝的居多。其上所鐫刻的文字是十三經。碑石高峻。字體正楷。字跡不甚清晰。想以年代久遠而日漸剝落了。第六區有明末出土的大秦景教流行中國碑。字尚分明可辨。景教在唐時傳入中國的事蹟。得此印證。越發確鑿了。第八九區的以明清兩代爲盛。碑文明朗。很少殘缺的。各種文字俱備。第十區並有山水人物。如太白全圖。太華全圖。關聖帝君像。其他幾區。大率各代混合。

據說。碑林建自宋元祐五年。呂大忠移置石經及顏柳所書各碑於一處始。遂有『碑洞』的名稱。迄後代有移入的。至貴中鑄刻聖教序及刻帖。於是改爲今名—碑林。計藏有漢唐宋元明清。以及現代石墨四百七十五種。千四百餘方。其中最名貴的唐石經。景教流行中國碑。禹蹟圖。華夷圖。及王羲之聖教序…。相傳宋時洪流泛濫。灞橋傾毀了。因一時修堵乏石。即以名碑七百餘方。塡塞橋底。以遏洪流。眞可惜呵!

想到近年幾許古物。不是被人盜賣。即爲異族强掘而去。那麼。上面的傳說。要是眞有那回事的話。倒於民生裨益不少。又何足惜啦!

附近有六七家店舖。都以拓碑帖爲生活。遊客觀賞出來。沒有不欣然購置一二的。

論諸子 (二一)

(夢華)

墨子之天志。一方欲人之交相愛。他方又欲人之交相利。一事一物苟無有利。則爲奢侈品。必須廢除。如儒家厚葬久喪。傾家蕩產。虛糜國帑。實非利用厚生之道。故墨子桐棺三寸而無槨。以爲法式。作爲非樂。名之曰節用。生不歌。死無服。毀古之禮樂。以裘褐爲衣。以跂蹻爲服。日夜不休。以自苦爲極。凡此均無非從利字着想耳。

墨子之政治主張。以尙賢尙同爲要點。墨家一本平等眼光。採取人材主義。實爲其進步處。當時政權均操於貴族世卿之手。即儒家之政治觀。亦採『親親』。『貴貴』之主張。未能盡脫階級思想。墨子曰。『今王公大人有一裳不能制也。必藉良工。有一牛羊不能殺也。必藉良宰。……逮至其國家之亂。社稷之危。則不知使能以治之。親戚則使之無故富貴。面目姣好則使之。』(尙賢中)

故墨子主張『尊尙賢而任使能。不黨父兄。不偏富貴。不嬖顏色。賢者舉而上之。富而貴之。以爲官長。不肖者抑而廢之。貧而賤之。以爲徒役。』僅尙賢未猶足也。還須尙同。所謂尙同者。須以上爲模範。上同而不下比。上之所是。則是之。上之所非則非之。

彈詞開篇 哭林

(碧選)

風雨瀟瀟欲斷魂。花枝冷落嘆飄零。紫鵑小婢多情女。晨昏侍奉伴顰卿。他是。想起姑娘腸欲斷。禁不住。一陣傷心一淚盈。小姐呀。想你是。嬌軀常帶三分喘。懨懨藥石竟無靈。雖然。寶二爺生小多相愛。他是。水中明月鏡中人。惟有奴。殷勤小婢深關切。兇兇疏冷孰關情。常言道。紅顏自古遭天忌。曇花一現竟歸陰。到而今。茜紗窗下何人在?只落得。黃土隴中葬玉人。小姐呀。可憐你。香魂一縷隨風散。愁緒三更入夢頻。葯爐餘香遺嗅在。菱花月冷被封塵。窗前千個琅玕竹。幾幹斑斑帶淚痕。冷凄凄一座瀟湘館。寂寂香閨深閉門。聽那。鸚哥不管人憔悴。喃喃弄舌葬花聲。小姐啊。你泉台渺渺歸何處。臨逝叮嚀兩三聲。到如今。人亡物在香魂渺。秋雨秋風愁煞人。奴是。漫漫長夜眠難穩。疊疊傷心到五更。覩物思人腸欲斷。夢魂中。不見你女東君。奴是孤另另。寄跡榮寧府。宛如。人去樓空巢亦傾。看那。落紅滿地無人掃。埋香塚。有誰去葬花魂。紫鵑哭到傷心處。緊咬銀牙嘆幾聲。他是。聲聲哭泣淋淋淚。小姐你陰靈慢慢行。與你。黃泉路上伴晨昏。

歌壇舞場

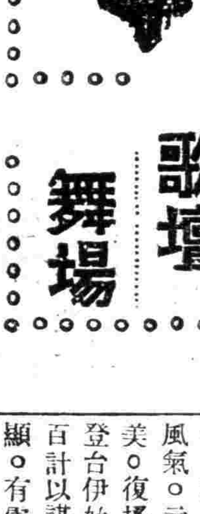

記小元紅

(周郎)

小元紅。姓魏。名連陞。河間人。工秦腔鬚生。幼年演劇於鄉間。稚負盛名。歌法迴異派。非必以高亢見長。音節靡靡。特優於技巧。爲河北秦腔之元老。嘗至津門演劇。以有著名鬚生何景雲在。元紅年未二十。又係鄉里後進。爲何所抑。每月薪工。止十八金。鬱鬱不得志。乃杖策赴遼。出演營口。營埠梨園。時尙興盛。不逮京津遠甚。故元紅登台。如鶴立雞群。甚博顧曲者歡迎。聲明日振。迨何景雲歿。重返津門。與女伶小蓮芬同台奏技。每演南天門。汾河灣。狂壽算糧諸劇。二人唱做。競勝爭强。銖兩悉稱。聲價驟增。使顧曲者不禁有五嶽歸來不看山之慨焉。每月包銀。增至三百金。爲津門秦腔鬚生之冠。光緒丁未。滬上春桂茶園。震於其名。以八百金延致之。元紅與武生趙黑燈。同往獻技。然秦腔本屬山陝產物。黃河以北諸省人多嗜之。至於長江流域。則知者甚尠。故遷地弗良。聲譽頓減矣。申江名伎。素以結識伶人爲榮。嚴成風氣。元紅方面高額。儀容俊美。復播首弄姿。勤加修飾。登台伊始。諸伎即爭致巨金。百計以謀。欲接聲欬。以爲榮顯。有雪蔭軒者。嘗使數十健兒擁元紅以去。甘爲妾媵。盡傾私蓄而從之。未幾攜眷赴營口。設鳳鳴茶園。復因驕奢逾度。招搖過市。爲有司罰鍰五百金。重返津門後。罹劉桂喜何翠寶。行愈不檢。擲果解珮之事。尤僞不絕。彼既耽於女色。喉音日衰。藝遂大退。譽亦頓落。終以與某督軍妾購通。於辛酉歲遇害於哈爾濱焉。

佛蘭克林 (一)

(季珍)

佛蘭克林於一七零六年一月十七日生於美國的波士頓。父親是個染工。他原來是英國人。移殖到美洲去的。他初到美洲的時候。已有七個兒女。妻死續娶。又生六個。佛蘭克林是他最小的一個兒子。佛蘭克林的母親良善而多能。很能管教兒女。弄到家裡父慈。子孝。兄友。弟恭。充滿和樂的空氣。

佛蘭克林八歲那年。父母送他進一個村塾讀書。那時美洲不過是英國的殖民地。文化落後。並無高等學校。只有幾個教授一些普通書算的村塾。佛蘭克林進了學塾。知道讀書不容易。努力用功。因此成績很好。父親看見兒子這樣懂得做人。很高興的說道。『我這個兒子將來一定會做成一個牧師』。因爲當時的牧師都是很有學問。能博得人尊敬的。所以他這樣期望他的愛子。不幸他的父親爲着人口多。進款少。家境一天天貧乏下去。沒有力量供給兒子讀書。佛蘭克林入了村塾兩年。便被迫輟學。跟父親出外去當製造肥皂和蠟燭的童工。在那裡做了幾年工作。他遇事留心。也得了許多經驗。

有一天父親因事帶他到波斯頓去。他看見百工振興。大家各執一業。很努力的工作。他很受感動。對父親說道。『爸爸!我喜歡這充滿希望的波斯頓城。我願意留在這裡學習工業。爸爸。你肯答應我嗎?』此時佛蘭克林的哥哥雅各在波士頓開了一個印書館。父親聽了佛蘭克林的話。不忍推却他。就送他入這個印書館學習印刷。佛蘭克林半工半讀。有疑必問。非常的虛心勤謹學習一切。學業因而猛進。(未完)

馬如飛及其珍珠塔 (二)

(劉大杰)

淸末的名小說家吳研人。在『二十年目睹之怪現象』里。曾說。

他們從小學唱那小調。本來就是七字句的有韵之文。並且那小調之中。有一種馬如飛撰的。叫做馬調詞句之中。很有些雅馴的。他們從小就輸進了好些詩料在肚子裡。(四十九回)

從這幾句話里。我們很可以看到他對於這位彈詞藝人採取着怎樣的態度。以及所謂『馬調』。在當時是具有怎樣大的影響。其他許多的小說里。也常常地提到。甚至敎科書中。也要說到馬如飛。

彈唱古今全傳者。以馬如飛爲第一。因馬如飛能讀書也。(王建善:國文教授進階)

馬如飛自同治而後。給予彈詞界及其聽衆的影響。眞可謂是極大的。故一直到現在。還有許多的彈唱家。仍以『馬調』在號召。唱着他的『開篇』的。更是徧天都有。研究彈詞。對於這一位藝人首先獲得認識。是有必要的。

馬如飛。字吉卿。一署滄海釣徒。長洲人。刑名。充書吏。後因家計艱難。改承先業。從其中表桂秋學唱。如飛天資聰穎。不久便有了相當的成就。到外埠碼頭去彈唱。一時聲譽雀起。如飛爲人很虛心。希望得到成功。每遇有學問的人。他總是拱手折腰。虛心下氣地請敎。所以他的唱本。無論是開篇揮科。以及引用古典。是莫不雅俗共賞的。(未完)

報面書庫 霓裳續譜 (三十)

(君章)

乍長春晝

乍長春晝。日暖寒食到。一處處鶯歌燕舞。一村村柳密花嬌。路映河橋。池邊野岸桃含笑。見了些孫公子。蕩春情。驄馬逍遙。有幾個玉美人兒。貪歡拾翠。相逗相招。雛蝶兒蕩蕩飄飄。踏青人身惹香塵。歌唇唱沉醉芳郊。(疊)歸來時餘情未盡。斜陽晚照。(疊)

曉窗映日

曉窗映日。金風微動。把睡魔兒驚覺。玉人兒强支持。亂挽烏雲。憂恨上眉梢。啓朱扉蓮步輕移。整湘裙。茶蘼架將身兒凭靠。猛聽得天邊孤雁。喚一聲音書信杳。秋蟲陣陣。鐵馬悲鳴漸漸敲。孤影兒伴身搖。瘦香肌。弱體經秋。當不住露冷天高。(疊)想昨宵銀燈殘灰花容爆。(疊)

駁董君

▲孔聖封號之檢討

(二)(趙精石)

夫『文玄』者。者『文』說文序曰。『道之顯者曰文』『文玄』道之顯而玄奧之謂也。『文宣』者。『宣』散也。布也。通也。詩云。『宣哲惟人』言其通而智也。『文宣』也者。道之顯而通行之謂也。由是釋之。『文宣』切於『文玄』信矣。且不復改者宜矣。且避君諱者。所以敬君也。立章以夫子。垂教於百姓。乃使夫子法於百姓而尊君也。夫子千古有知。自當喜呈眉宇也。

續讀『惟孔子志在行道。非在得封。且封含有臣意。亦有失尊仲先師之本旨』。夫『道』者理也。一定之理。人之所共由也。君臣之道。君者臣其臣。而臣人之臣。臣者君其君。而君人之君。且夫子之道。首重君親師。志在行道。而欲人君之封。以臣於人君爲辱者。實有玷於先師本旨非淺也。若其封而不爵。有失君道。非禮也。夫子聖人。安望人君以非禮哉。至若上號之說時起夫子而請之則必未云然也。

末段謂『其號如稱之爲大成至聖文宣大帝似差可。不然關雲長且爲協天大帝矣。張亞且爲文昌帝君矣。何吾夫子反居其下哉。非其義矣。』是說爲謬。蓋董君不審時代而言也。孔子之時。天子稱王。關雲長張亞之世。天子稱帝。孔子共時天子而封王。尊之極也關雲長張亞共時天子而封帝。尊之亦極也若以『王』與『帝』論則『文王』『武王』豈居『始皇』『高帝』之下耶?有是理哉?且唐封老子爲『齊宣王』。老子周人。即同例也。唐之不封老子爲『齊宣大帝』者。此也。且孔子與雲長張亞。以時代論封號無厚薄也。惟孔冠以『至聖先師』。則高出雲長張亞遠矣。何云居其下哉?

尾云。『若稱之爲大成至聖先師。僞得尊之之正也』。余意不然。稱之以『大成至聖先師』是足以尊其道。而不足以彰其功也。若封之以『大成至聖先師文宣王』。則道尊而功彰。庶不負其爲萬世師表也。

筆者學識淺陋。本無駁董君雅論之可能唯事關孔聖封號。區區私見。何敢藏拙。公諸報端。臨筆擱怖。幸海內方家。自有明鑑也。

一九三六。六。一七 草於紫薇館

烏發新計劃

(立華)

南京消息 德國烏發影片公司。因中國風景文化。素爲歐洲人士所傾心。過去好萊塢各製片公司。雖有若干中國風土短片攝製。但因屬於零碎片段。不足以饜觀衆之望。特擬攝全中國風景長片。舉凡名勝古跡。歷史文化。新舊建設。一一攝入。已由該國政府駐華大使館專函華外交部介紹。並徵詢意見。經外交部將原函咨轉內政部。經該部會同中央宣傳部電影宣傳科開會討論。結果以事屬可行。允許該公司派員來華攝製。但須由內政部派員監攝。以杜流弊。此項監攝人員。已內定由內政部編審員李定泌氏充任。並聞該攝影隊。定於本月底由德國柏林啓程。一行共二十餘人。皆屬德影星著名攝影師及助手。領隊爲導演哈弗里威。預定七月初抵達中國上海。稍作休息。即出發開始工作。預定路綫。擬以上海及南京爲起點。經杭州沿浙贛鐵路赴南昌。廬山。轉湘鄂線湖南。湖北。四川。雲南。西康。貴州。青海。甘肅。陝西。河南。河北。綏遠。察哈爾。北平。天津。再出關。入滿洲國歸途經山西。山東。河南青島沿膠濟線津浦線返南京。拍攝首都風景及施行接片及經過中央當局檢查手續。然後過滬。乘輪運返柏林。其攝製時間。預定爲六個月。大約在本年年底左右。可以竣事。烏發當局籌備以二百萬元消耗於此種工作上。其計劃之大。可以想見聞該攝影隊於返德途中。將由西比利亞轉入新疆。攝該省風士人情及深入不毛之地—西部大戈壁沙漠地帶採取一新發現』云。

人的命運

(賈波林著 杜宇譯)

某一個晚上。我們在寂靜的飯館吃飯。我們以人的命運爲話題談起來了。爲着麵包這個小事件常常會轉變你的命運。並能轉變你一生的方向的。假若賽奈特那天晚上不赴他朋友的約會。我現在恐怕還在阿康薩司喂豬吧。賽奈特很記得那件事的。他因爲一個朋友的約會。我遂有機會進入美國音樂廳。後來他組織了一個戲班子。就僱用了我後來過了二三年馬克。賽奈特就成爲名的其司頓影片公司的共有者了。我在美國的戲院常川扮演默劇。但並不很成功。我於是想做一個農人。我已經和一個自己有一家小戲院的人商量過。我們決定一同經營這個事業。我們要積一些錢。在阿康薩司買一塊地養豬。我又去買了一些研究豬的疾病的書籍。但從事到有一封電報後一切計劃都化爲烏了。我們那時住在費拉帖兒費亞一個小房子里。那封電報是這樣說着。『你是三年前在美國音樂廳裡演醉漢的那位嗎?如果是請到紐約倫苦埃卡大厦找凱賽爾。恩特。霍曼一談。』

我對凱賽爾。恩特。霍曼這人是一面不識的。我心里想或者是一個律師事務所。也許是我一個有錢的親戚死了要遺產贈給我也說不定。但當我得知是關於電影公司的事時。我微感沮喪。雖然我的心已躍躍欲試了。凱賽爾氏說他在賽奈特處會會見我。現在記得很清楚。我和凱賽爾氏的會見實在是一個勝利的賭博。我的週薪很大。當時是每週七十五金元。我對凱賽爾氏自己的活動頗有興味。覺得這是一樁健康的事情。因爲活動攝影要在露天下進行這就需要戶外生活。我之從事電影也只爲這個理由的。

自修適用最良日語參考書(羅茜著)

日文報紙譯讀法

革皮精裝 燙金 上等紙印刷 三百五十餘頁 長廿餘萬言 再版發售(定價壹圓伍角)

內容。。包含政治 經濟 社會 學術 趣味…等十六項記事 日語公式 俗語 熟語 外來語等千數百條

特色。。(一)取材新穎 本書各項記事係從日本第一流報紙東京朝日新聞及東京日日新聞 間亦從讀賣新聞選其新穎有意義且有歷史性的材料 譯以外 加以詳細的解釋 故最便自修之用

(二)排版顯明 分三段排版 倍極醒目

(三)蒐羅豐富 篇首有日語公式索引 其熟語俗語亦詳列 無論遇到任何難解字句一查索引 悉可迎刃而解

(四)解釋詳盡 對于新語外來語等不單標出原文 且註明其來歷 其文語文法上之關係 亦詳加解釋 務期讀者達到譯讀目的 並可任意閱讀雜誌小說

附錄 (一)報紙上的句讀法(二)同音易誤假名辨別(三)報紙上所附之音讀假名(四)報紙上慣用字句解釋(五)報紙上漢字音讀之分類(二千四百餘字)(六)日本最大新聞社概況

發行所 日本東京神田區神保町 圖書出版 成光堂

經售處 奉天 鼓樓北 章福記書局 鼓樓南 盛京印書館 上海 生活書店 哈爾濱 道裡商務印書局 道外大東書局 南京 鷄鳴書屋 齊齊哈爾 永興書局 鳳城 南大街萃文書店 北平 勸業場會友書局 大連 大龍街啓化書社 鐵嶺 西門裡新華書局 天津 北馬路直隸書局 安東 財神廟街誠文信書局 營口 大街成文厚 山海關 南關會友書局 吉林 河南街裕興書莊 新京 商埠大馬路老德和祖

畫理學要 水墨爲上 (中)

(李康)

莊子說。『道昭而不道。言辯自不及。仁常而不成。廉清而不信。勇忮而不成』。(齊物論)註說。『此五者。皆以有爲傷當者也。不能止乎本性。而求外無已。夫外不可求而求之。譬猶以圓學方。以魚慕鳥耳。雖希翼鸞鳳。擬規日月。此愈近。彼愈遠。實學彌得而性彌失。』張彥遠說。『夫陰陽陶蒸。萬象錯布。玄化亡言。神工獨運。草木敷榮。不待丹碌之彩。雲雪飄颺。不待鉛粉而白。山不待空靑而翠。鳳不待五色而綷。是故運墨而五色具。謂之得意。意在五色。則物象乖矣。夫畫物特忌形貌采章。歷歷具足。甚謹甚細。而外露巧密。……夫失於自然而後神。失於神而後妙。失於妙而後精。精之爲病也而成謹細。』(歷代名畫記論畫工用搨寫)『以形寫形。以色貌色。』(宗炳畫山水序)描模自然。則去自然更遠。所謂求外無已。學彌得而性彌失。意在五色。愈巧密而愈乖違。譬如。用綠色畫竹。事實上恐怕趕不上自然的綠。用紅色畫牡丹。事實上恐怕趕不上自然的紅。假使得到竹和牡丹的『意』。以水墨草草點染。我們或者可以想像。所畫的竹比眞正的竹還要綠。所畫的牡丹比眞正的牡丹還要紅。此其四。

莊子說。『筌者所以在魚。得魚而忘筌。蹄者所以在兎。得兎而忘蹄。言者所以在意。得意而忘言。』(外物)宋歐陽修說。『蕭條淡泊。此難畫之意。畫者得之。覽者未必識也。故飛走遲速。意淺之物易見。閑和嚴靜。趣遠之心難形。若乃高下嚮背。遠近重複。此畫工之意耳。非精鑒者之事也。』(試筆)又盤車圖詩說。『古畫畫意不畫形。梅詩詠物無隱情。忘形得意知者寡。不若見詩如見畫。』(沈括夢溪筆談引)宋陳簡齋墨梅詩說。『意足不求顏色似。前身相馬九方臯。』(元吳鎭論畫引)沈括說。『書畫之妙。當以神會。難可以形器求也。世之觀畫者。多能指摘其間形象位置。彩色瑕疵而已。至於奧理。冥造者罕見其人。……得心應手。意到便成。造理入神。迥得天意。此難可與俗人論也。』(夢溪筆談)以筌捕魚。目的在魚。筌只是一種工具。以蹄獵兎。目的在兎。蹄只是一種工具。色與筌蹄相似。也只是繪畫的一種工具。如若要想造理入神。那就必須得意忘象。所謂『擯落筌蹄。方窮至理』。就是這個意思。此其五。(未完)

遣匪轉慶錄 (一)

(達川)

二月八日 還鄉奏項。函達契友。

予強忍淚。目送時榮久。拉馬出門之際。忽聽大楞喊說。昨天將要操持。合併股柳。今日東和。與三和。哥倆個。就帶百餘騎。趕到這村來啦。並拴有好幾個。値金的秧子。已送到吾這秧子房。以便看守。進西廂壁院內。說要將各票。旋見有三四匪。均荷大槍。押有十餘個人。說是秧票。各各背上。均釘有白布一方。上某村某姓名。定價若干。限日來贖之字樣。惟見內有一上衣在塔陽山前。遇那位吟詠之沈興邦。不但背後未釘白布。而且舒展自如。手持煙捲。一面綴吸。一面則自語云。讀書十載睦此甚。學劍三年計盡疎。以復連吟。風塵荏苒乾坤內。漂泊週旋天地間。予見他。隨吸隨吟。飲飲自得。乃向稱興翁沈君。想不到在此。又相遇會嘍。伊即趕答。眞是有緣千里連相會嘔。予復問。貴體這幾日很好吧。伊答。嘔的。這賤驅朽骨。跟着他們。還覺滿舒徳。絕不覺苦。風霜勞頓之苦。按日見擱把。軍書旁午。嘔的。即媽蟲其。曾城毛錐之勞。予見他有閒。即高聲朗答。亦就不敢再問。而找看票匪斥責。大楞見沈興邦。連吟帶念。以爲是個笑話。寬擱把未在眼前。隨說金大爺。你就再問問。這綱老豆腐。敎他講講法律吧。吾們大家。也跟着聽聽。倘或吾們演些人。由馬升作了縣知事的時候。好請他去。當紅筆師爺呢。(未完)

墨家的倫理學 (七)

(王明)

尙賢下篇說。

爲賢之道將奈何?曰。有力者疾以助人。有財者勉以分人有道者勸以敎人。若此。則飢者得食。寒者得衣。亂者得治

又反復地說。

是故以賞不當賢。罰不當暴其所賞者。已無故矣。其所罰者。亦無罪。是以使百姓皆攸心解體。沮以爲善。垂其股肱之力。而不相勞來也。腐臭餘財。而不相分資也。隱慝(畢沅說。慝即匿字。)良道。而不相敎誨也。若此。則飢者不得食。寒者不得衣。亂者不得治。

不但賢人之道須做到這三大工作。就上帝的意思。也是欲我們這樣做的。墨子說。

天之意。不欲大國之攻小國也。大家之亂小家也。强之暴寡。詐之謀愚。貴之傲賤。此天之所不欲也。不止此而已。欲人之有力相營。有道相敎。有財相分也。(天志中篇)

九星日鑑

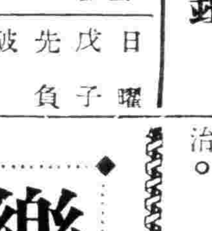

七月五日 舊五月十七日 日曜 戊子 先負 破 虛宿

▲一白之人、此日被上峯認識意、並得同情、通達志望、丙戌寅吉、▲二黑之人、缺其溫和、易招反感、被人排斥之日、非注意不可、丁辛艮吉、▲三碧之人、言語態度傲慢、易被敬遠、則有不利、丙辛戌吉、▲四綠之人、倘過于肆意、輒有失敗、任憑大勢則吉、丙申戌吉、▲五黃之人、依賴他人而招悲觀、不如獨力奮勉幹去、丁辛壬吉、▲六白之人、是日運氣、如遇驟雨無傘一般、用意周到則吉、乙丁壬吉、▲七赤之人、今日若生迷心、則失可獲的佳運、甲辛癸吉、▲八白之人、一定努力協心幹去、必有成功之一日、丁壬癸吉、▲九紫之人、元氣旺盛、目的可達成之日、但須注意患病、已戊壬吉、

音樂伴奏與有聲電影之關係 (三)

(以循)

所以音樂在詩劇及話劇式的電影中是不可免的。然而在話劇式的電影中是不須要的。譬如今春在東京演的道斯托爾基的『罪與罰』都是純粹話劇式。音樂的伴奏是絕對不能要的。

(二)有聲電影的導演者及音樂的修養

話劇式的電影中雖不需全篇音樂伴奏。然而片斷的音樂景幕及伴奏是不可免的。導演者若不具有相當的音樂修養就會弄出貓姑娘跳舞似的笑話。現在歐美有聲片的名導演家如佛斯德等都是有名的音樂家。雖然導演家並不需都要有像他們的音樂智識。或是要會拉提琴。吹橫笛等等。但至少要有作曲的常識。非但要有聽音樂的耳朵而且要有理解音樂的能力。好像與攝影機的常識——鏡頭的角度。明暗的焦點。影片感光的度數及色調等——及收音機的常識一樣。總得有選曲作曲。編曲的技術。賈波林的無聲片在有聲時代能成功就因爲他有高深音樂的技能。我們的東鄰——日本——電影也很幼稚。然而他們極力在音樂方面下功夫。尤其是導演的新進者如津島氏等。都是有相當音樂敎育的。(未完)

德人囈語要求瓜分蘇俄

莫斯科消息、德人桑特斯在德國卒官報上發表『歐洲擴張』史之『理論』研究、該文要求歐洲與日本聯合、以瓜分蘇聯、並自『理論』證明蘇聯現有領土之非歷史性、桑氏企圖證明、蘇聯現有領土、在基督降生以前、『即在日爾曼部落統治之下』、並謂蒙古人之侵略及美洲發見、阻碍日爾曼人向東發展、俄報評桑氏論文、謂『此等囈語、僅爲德國法西主義最粗暴匪盜政策辯護、該文値得注意、尤因羅森堡氏最近發表談話、似已放棄向東發展政策』、眞理報指出法西斯蒂理論家之歷史囈語、在法西德國擴張軍備之際、實非偶然、」

世界珍聞及其他

人造心臟
林白、加萊二博士發明

（上圖林大佐）

瑞典京城訊、美國著名飛行家林白上校、曾於一年前與舉世明名之法國醫學家加萊博士在美國煤油大王洛克斐羅所辦研究院中、發明人工心臟、茲悉林白將於八月初間、偕同加萊博士、以私人資格、前來瑞京、俾就此項發明、發表演講、一般人以爲林白或因此而得諾貝爾獎金、亦未可必、按林白上校、係在其愛子綁架犯霍布門執行死刑之前、即本年初間、携眷避居英國云、

祁連山北視察紀【四】

我想不會有人花錢去運動的、而且說地方上的紳士多半也花錢在軍隊裏運動顧問參議之類的名義、錢多的是顧問、錢少的是參議、張掖的毛大紳士就是青海的顧問、假使顧問參議這些名義不會有某種便宜、運動當顧問參議的、不會如此之多、

夜間、同樓住有由西來的幾個士兵、他們在隨便唱歌、內中一首是、『打了一仗又一仗、仗仗不離機關槍、三八式單打老鄉』、後來他們重複唱這首歌、聲音變爲淨涼了、在寂寞的空氣中他們似乎顯示了一種怨望的意思！

十九日清晨上馬離沙河集之前、在旅店門口遇到一個全身汚濁、沒有褲子、身披破絮的孩子、年紀不過七八歲左右、旁邊站着一個一樣襤褸的老婦人、大致是母子的模樣、很疲乏的直眼望着我們、這時街上還沒有一個人出來、因爲嚴冬的清晨、冰風颼颼的颳着、普通人是不願出門的、我們爲了趕路、不是沒有法子、這一對母子不找個地方避風、却一早起來當街站着、那一定的凍得受不住了、才起身來活動的、我把手中還存的半個饅頭給了孩子、他接過饅頭以後、眼汪汪的望着我叫一聲『爸爸！』半個饅頭叫『爸爸！』在饑餓線下的朋友、對於吃飽了飯的人講究的尊卑長幼的『禮』、似乎也顧不得許多了、

沙河以西、有十五里長的鹼地、因爲水利不修、缺乏充分的水來灌漑、鹼性上浮、結成黃白黑三色混合的地面、鹼地上除了鹼草而外、旁的植物不易成長、惟有大道兩旁左宗棠征新疆時所植的柳樹、還有少數歪斜的長着、

二十里鋪有幾家破人家、過二十里鋪又是十五里的沙漠、沙梁比乃寺西面的還要大些、汽車絕對不能行走、往來的旅客在沙梁上上下下、沙子隨着人的脚跡移動、比走堅硬的石山梁要有興趣得多、

沙漠走完、再幾里就是臨澤縣、臨澤縣城的街市、不如內地一個市鎮、這個縣的農民每年也要出六萬元的烟畝罰欵、各方軍隊在這裏提取『發欵』的、都是長年累月的住著、總也提不清楚、因爲農民實在拏不出錢來！、農民負擔太重、好好田地一天一天的荒廢起來、據友人明駝君的統計、臨澤縣第四區、民十九年共上糧一四五石、到二十三年只上八八一石、減少了五六四石、按平均每耕地十畝承糧一石計、五年之內、已有五千六百四十畝耕地成了荒田了、如果比例來說、五年之內、荒去耕地、已估原來耕地面積三分之一以上！據記者估計這個比例可以普遍的說明河西各地的耕地荒廢的情形、另外一方面政府縱令種烟的結果、農民十之七八變成了骨瘦如柴的癮君子、不能再吃辛苦去種地、這也是加速河西耕地荒廢的重大原因、

（四）弱水南岸的風光

過了張掖西門外弱水的南支以後、一直西到酒泉東面百餘里的地方、我們都是在弱水的南岸進行、臨澤以西、村落稠密阡陌連滿渠縱橫、雖在嚴冬猶有成都平原那樣富庶外表、

這時已將近舊曆的『年關』、鄉村中的人總在集鎮上買些『過年』用的東西回家、大道中熙來攘往的人們都忙着準備他們過年的辦法、只有記者同着幾個從人騎着征馬、孤零零的永遠走向陌生的地方！唐人岑參服官河西、到年底時、感到生活的寂寞、給了客居在當時京師長安中的朋友一首詩說、『東去長安萬餘里、故人何惜一行書、玉關西望堪腸斷、況復明朝是歲除、』農業社會成長的人、容易發生懷念故鄉的觀念、特別在有節氣的日子、

高利貸是河西普遍的現象、不過此間今年放高利的人却吃了大虧、往年的烟土價値很高、一元只可買二兩左右、放高利的人也以爲今年的烟土也可保持平常的記錄、大半放賬都用了這樣的辦法、借洋一元、還烟土六兩、等於借洋一元還三元、是百分之三百的大利、誰知今年鴉片大賤、一元可買七八兩、不到一元的代價、就可償清六兩烟土的高利債務、高利貸於是大倒其霉了、

因爲已屆過年時節、田間工作已經完全停止、鄉村的院落裡間或也有休息閒談的農村家庭、象氣也相當活潑、等到一種戴貂皮小帽、穿着馬褂、肩上揹着布口袋、口裡含着長旱烟筒、一手拿着手巾包好賬簿、一手提着打馬棍、或者嘴上還留着八字鬍的人走近村子的門前、那個村子立刻變成了肅殺的空氣、大人也不講話了、小孩也不鬧了、主人的氣勢一洩、狗也不敢放聲的狂咬、拖着尾巴退到一旁、這是收賬的人來了、這家人今年是否可以過安靜的新年、就得看債主們是否可以讓今年所欠的利和本等過了年再想辦法、這一天遇到的收賬的人、總有七八起、這簡直是窮人們過年時一種大殺風景的事情、

將近高台、由泉水作成的大小渠道、穿錯田畝間、泉水經冬不冰、所以不管雪在地上積得如何深厚、渠中的泉水仍清澈見底的不斷流行、要不是天氣的寒冷、和地上堆着的白雪、我們簡直辨不清這裡是不是江南的鄉村！

高台距臨澤是四十里、我們黃昏以前才趕到城中、友人馬宜山先生强留記者在高台留住一天、他知道記者喜歡練習射擊和騎術、他在二十日的早晨約記者騎了馬帶上槍、到弱水南岸去打各種水鳥、弱水河中常常有『天鵝』的降臨、南方幾省流行的一種俗話、說『癩蛤子想吃天鵝肉！』意思是『辦不到的事、休要妄想！』那嗎『天鵝肉』是不容易吃到的東西、亦爲大家所公認了、我們那天因爲『天鵝』沒有發現、無從打起、所幸馬宜山先生還打得有現成的一隻和我們打着的十來隻水鴨大吃而特吃飽餐了一頓天鵝的形態頗近於南、（未完）

西北考古
蘭州禹王廟岣嶁碑紀

蘭州金城關內有金山寺、清康熙四十四年建、寺有禹王廟、廟有禹王書之岣嶁山銘石碑、高九尺、寬三尺、共七十七篆字、按岣嶁碑係夏禹治水時所書、始發於唐韓愈劉禹錫、宋嘉定五年何玫手摹其文刻於嶽麓書院、凡七十七字、明楊愼沈鎰楊時喬各釋文、今浙江紹興湖北漢陽四川重慶雲南大理皆刻本俱存、此碑末著『咸豐辛酉酒泉侯姮功敬立』字樣、所據係何處刻本尚未述及、

荊山發現巨蛇
長兩丈粗二尺

蚌埠通訊、蚌西二十五里之荊山、與塗山夾峙淮流、以產綿羊玉石著稱、懷遠之名勝也、聳崖峭壁、山路崎嶇、荒烟蔓草中、時有毒物潛生、因是人跡罕至、日前附近有牧童王筱福、趙大童者、相偕入山遊玩、瞥見石徑中、有巨蛇一條、長約二丈許、頭大如斗、身圍二尺、二目烱烱、大如鷄卵、蜿蜒而來、狀欲噬人、二童魂飛大駭、回頭狂奔、呼號不已、鄉人聞聲、亟持械往尋、比至、但聞呼呼之聲、巨蛇已不知去向、

中國立法院長居正
骨肉團圓小紀
父女一別廿年・日本小姐歸華

這是一段富有興趣的事實過去不久、有一位日本留學生姓張的、他是福建人、他和日本人萱野長知的女公子有同學之誼、這位女公子、亭亭玉立、儀態萬方、同學中追慕她的不乏其人、尤以張君爲其中最力之一個、

這位粉裝玉琢的日本小姐、對於張君欵欵的熱情、雖不無相當的了解、但是有一件、張君係中國人、高貴的日本女子不願嫁給中國人、已成了日本近年的風氣了、不錯、從前的日本女人很愛好中國的青年、尤其是充滿着生活力的中國留學生、自從『九一八』以後、日本人在普遍地仇視、『支那人』『支那人』之宣傳下、日本女人的心理顯然已有一番劇烈的轉變、

但張君抱着一團似火的情緒、及百折不回的決心、不因這位日本小姐不接受本人的愛情而灰心、後來畢竟讓他發現勝利之門了、

『你和我是同國人、我是中國人、你也是中國人、』張君沒頭沒腦地向這位異國女兒咕嚕了一陣子、

『我的父親萱野長[illegible]人、我怎樣可以算中國人呢？』這位日本小姐、幾乎把向她說話的中國少年當做痴情的瘋漢、

『不！萱野長知先生不是你的生身的父親、他只能算得你的養父！』張君的臉上浮着斬釘截鐵的表情、

『那麼我的父親是誰呢？』日本小姐開始詫異了、

『令尊是中國司法院院長居覺生先生、他是湖北廣濟人、他住在南京、司法院長是個崇高的官職、崇高得像是日本的宰相一樣、』（未完）

八百老處女遊行
要求政府洞悉彼等無夫
五十五歲後給予養老金

倫敦訊有老處女八百人、在倫敦街市中作有秩序之遊行、要求彼等所認爲應得之權利、游行者手執標語、大意爲政府應知彼等並無丈夫、當於彼等年老之時予以給養、五十五歲之後應給以養老金云、

美京一義員蜜月時發狂
新婦逊逸駕車追尋笑柄百出
白宮謁總統酒瓶球盒贈禮物

路透曼羅倫州托森廿八日電、民主黨華盛頓州衆議員齊盎奇克氏、秉性怪僻、近與其新夫人作蜜月旅行時、突於六月一日在首都發狂、乃經送入精神病療養院中、今日忽失所在、衆信乃於散步醫院廣場時攀牆遁走、其夫人於齊氏發狂之日、亦由寓所逃逸、翌晨齊氏衣汗衫、駕汽車、不顧路中停車警號、狂駛至白宮、求見羅總統、請調陸軍携機關槍轟擊渠信其新婦所匿居之某旅館、閽者告以總統因公外出、齊氏即出一黑篋授閽者、謂有些微禮物留贈總統、閽者受而搖之、鏗之作聲、乃退還齊氏、齊曰、勿恐、此非炸彈、言時、即啓篋、而滾出空啤酒瓶二、及乒乓球空盒等物、復曰、此爲贈與總統與其秘書者、於是乃躍入汽車狂駛而走、瀕行、謂將起訴副總統迦納謀匿其婦云、旋謁地方檢事迦尼特、告以迦納對渠有陰謀云、迦尼特方欲發問、齊氏又駕車往覓羅總統、閽者告以總統尚未回、齊氏乃狂駛全城、覓其婦、□經警察拘送迦林傑市政醫院診察其神經、

樸學大師之棺
華太師府廳柱

樸學大師章太炎先生之棺木、聞係姑蘇華太師府上之廳柱、柱係楠木、因太師後裔、家道中落、此柱早已卸下、售與某木作舖、計得留五百金、此次轉售於章府、則爲九百九十九元、因吳中俗例棺値諱整數、故不云千、上說係得諸大師之高足蔣君所語、當非胡說、大師身後乃以太師府之廳柱爲棺木、想非均二公生前所能意料也、

博愛醫院

本院 院長 孟天成
分院 副院長 日冲飛那

○各科診療 ○阿片嗎啡癮治療 ○各種肛門病 ○普通並異常分娩 ○驗血檢菌 ○骨折脫臼 ○齒科技工 ○愛克斯光科 ○愛克斯光出張撮影 ○電氣治療 ○健康相談

隨時入院

産婆 樋口佐和 野田リツ 德山ハル

本院 大連市小崗子 電話 ③二二六六 ③三二八〇 ③一二六〇 ③一四九七 ③六九七 番
分院 大連市奥町 電話二八五一〇番

敬送 遺精早洩 健忘不孕 腎虧腦弱 古宮秘方
並送實驗靈藥 承索不取分文

此方藥係先祖如南公冀年宦遊舊都得於大內凡患腎腦諸疾一經服用神效驚人能使精關强固思想靈敏容顏美潤勝過常人先祖在日三十年來嘉惠鄉里俱奏奇效臨終遺囑濟世敬託上海白克路同春坊四七號博濟局傳送函索即寄 善樑啓

送崇善特刊 敝會本良心爲善舉辦各種公益事業實行利人爲宗旨創設十有餘載經縣政府立案保護社會局批准設立茲蒙會董沈善樑居士本崇宗宏志又印特刊六萬册各界索閱請逕郵付函博濟局即寄中華良心崇善會（服）

通電 二三四七 奉天中街路南
潤記 專門 帽店
草帽 暑夏各界流行 眞正巴拿碼
大廉價 貨全

開明眼鏡行
奉天中街吉順絲房對門
專門 眼鏡
驗目配鏡保証合用

寫眞應用高級製版
美術的膠皮版印刷
各種紙製容器製造
協和膠皮印刷會社
奉天新市街信濃町一三番地
電話 七九五八 五四三五 番

珞玲牌牙膏
牙齒的保重乃健康上緊要的工作、已成了無人不知的常識。凡刷牙品裡頭、牙膏是最適口腔衛生的、試看那鎖數最多的事實就可明白。牙膏裡頭珞玲牙膏是品質最優秀、價格最低廉、確是兼備衛生和經濟的優良品了。

花牌 註册商標
珞玲粉
「皮膚的健康」是選擇化粧品上的第一條件。敷了增美、洗後肌膚滋潤而嫩細這就是珞玲粉的特長。

美容艷麗 防止粗糙寒瘡
金紫玉雪花膏

奉天代理店

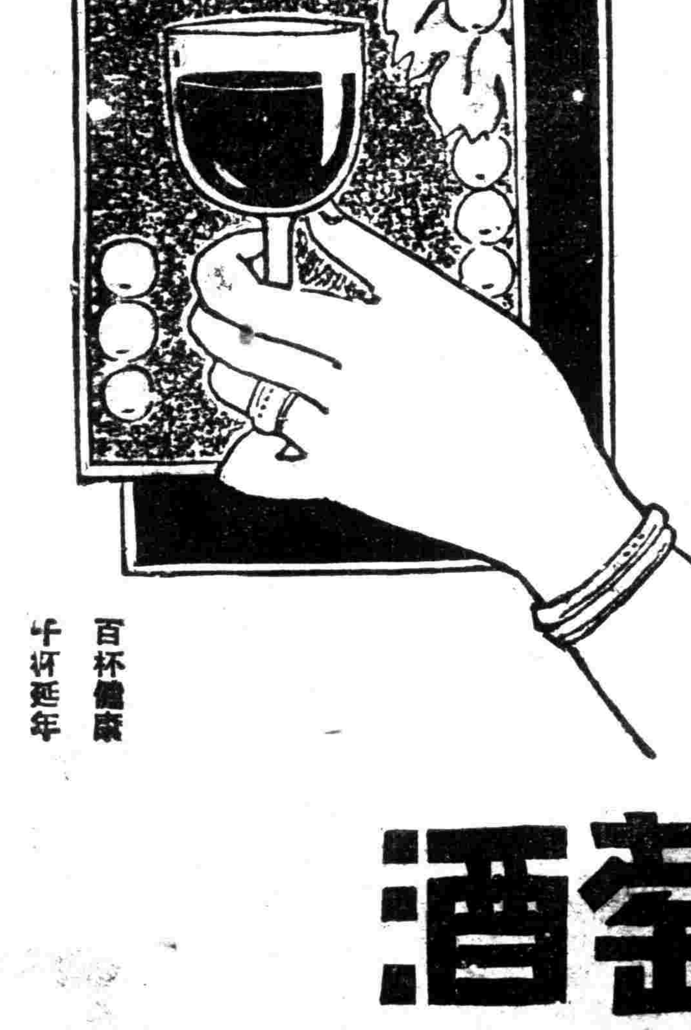

妻……郎君！倆的身體當加保養請倆每晨喝幾盃吧！
夫……是的我從此便要喝葡萄酒了

百杯健康 千杯延年

補血强壯
赤玉牌葡萄酒

彩片·影響明星命運？
白露絲·哈威蘭·愛琳鄧均有把握
（恬冰）

三原色五彩立體影片的發明。使電影自從「有聲」化之後。現在又經過了一番的革新。人們不但能聽到演員的對白和一切音響的動作。如今更能觀到大自然的天然之美。以及物飾方面的色調。益臻完美之境。這自然是件可喜的事呵。「浮華世界」與「林嶺恩仇記」兩片的問世。居然成績美滿。想見科學對於電影的偉大地貢獻。紐約彩片股票。行市日增。更給我們證明彩片的價值。今後的重要。

同時。好萊塢的藝人們。也因彩片的興起。將會影響他們。（或她們）前途的發展或沒落。而感到懷疑和憂慮。這由于當有聲片伊始之際。許多明星竟因聲帶關係。淪爲鈥然。難登銀幕。像約翰吉爾勃。便是一個好例子。現在彩片的創造。於是年齡。肌膚。表演。又在重新估價明星適合于彩片的拍照。否則便有被淘汰的那一天。這些不可避免的事實。使她們不免顧影自憐。「彩片對我適宜嗎。或者。也許不利于我吧？」

六月號的影苑便把適宜于彩片條件的女明星說出有下面幾

位。白露絲。哈見到。也有載於樂府詩集卷七十九的散序三遍排遍二遍。

漢家宮裏柳如絲。上苑桃花連碧池。聖壽已傳千歲酒。天文更賞百僚詩。（第一）

朔風吹葉雁門秋。萬里烟塵昏戍樓。征馬常思青海北。胡笳夜聽隴山頭。（第二）

開篋淚霑襦。見君前日書。夜臺空寂寞。猶見（一作是）紫雲車。（第三）

三秋陌上早霜飛。羽獵平田淺草齊。錦背蒼鷹初出按。五花驄馬餵來肥。（排遍第一）

鴛鴦殿裡笙歌起。翡翠樓前出舞人。喚上紫微三五夕。聖明方壽一千春。（排遍第二）

（未完）

THE SCREEN
影海餘瀋

鄧波兒的人壽保險
（士雄）

小情人秀蘭鄧波兒在好萊塢影國中。可謂大紅特紅了。美國福斯影片公司因爲小情人所演的影片。受到世界各國的熱烈歡迎。賺下了不少錢。的生所人以小情命價値。對於該公司影響是很重大的。因此竟代秀蘭鄧波兒投保了一百萬美金的人壽保險。作爲他們事業的保障。

小情人的保險事前曾經與舊金山國民銀行壽險公司副經理波士魯夫。詳細商酌。經手那筆保險的經紀人。名叫亞朝司蒂平。他是紐約和洛礬山兩地有名保險經紀人。也算做着一筆鉅大的生意。

還有一家專做秀蘭鄧波兒洋囡囡的公司。也因爲專靠小情人的模型吃飯。所以也爲她保了十萬美金的壽險。小情人自己也保了很大數目的人壽保險。那種保險。叫做年金。她的用意是在老年時候每年得到一項進款。這筆保險費。是由秀蘭鄧波兒自己賺下來的錢所繳納的。秀蘭鄧波兒現在已略有積蓄了。

王瑩組織劇團
（岫雲）

王瑩自電通公司出來後。因其架子太大。迄無人敢聘她。她也自知在電影圈沒有出路。便集合幾個愛好戲劇而苦機會參與演戲的人們組織一「四十年代」劇團。團員有歐陽山尊李麗蓮。辛漢文。金山等。◆……圖即王瑩

張翼愛斗
（揖聖）

聯華公司影員張翼。得湖南影迷所贈之烟斗。於拍「慈母曲」於途中連同錢夾一併遺失。祇因該烟斗刻有張翼字樣。乃第二日得由拾者遣人送還。按張酷嗜吃煙。此煙斗亦愛如生命。前與黎灼灼納交時。人每以「以斗易勺」語譏之。勺即灼之同音也。張現在體力甚佳。吸煙亦有增無減云。

左明·蕭英 "天一"風景線
（白芸）

導演左明日昨又率「王先生」全班人馬及工作人員赴大西路一帶拍取以鐵道爲背景之外景。

左明寫「王先生奇俠傳」分鏡頭劇本。共耗用原稿紙四百張。前後修改達七次之多。

宗山。鄔恩星均在「王先生奇俠傳」中飾演重要助角。

蕭英亦在「王先生奇俠傳」中客串一要角。

葉淺予快函現正爲「王先生奇俠傳」特刊設計一精美封面。並云即將來申參觀攝製工作。

鄭未明現正督率工人搭置賣藝者之家一幕佈景。

曹雪松將着手寫一劇本。大綱已構成云。

沈浮爲天一所編之「王先生生財有道」一劇不日當可完成。

冷波從事修改「狄四娘」舞臺劇本。日內即開始排練。

「東南風。西北風」複審劇本即可寫就。

明星歌劇團女台柱朱冰心在「王先生奇俠傳」中飾一鄉下姑娘。聞朱小姐此次係處女上鏡頭。

李琳因舞台經驗豐富故在鏡頭前極會做戲。

湯傑的演技。確較以前進步多多。不但滑稽。而且幽默深刻。

論歌舞片

許多從美國輸來的。粉膩脂香賣弄肉感的歌舞片。在中國很能賣座。這使一些商業頭腦的中國電影從業者。引起了莫大的豔羨。於是在最近的兩三年間便接二連三地產生了道中國貨的歌舞影片。像「人間仙子」「桃花夢」。以及現在在首都上映的「國色天香」等。在商業的立場上說。他也許並未失敗。可是實際上這樣的發展。終屬畸形。而且走着「牛角」的道路的。

就拿國色天香來做例子吧。除了技巧方面現出了導演者能夠賣弄小聰明。和攝影者還相當成功之外。是鈍粹的失敗。而製作者偏要說在描寫人生。諷刺社會。而安排了一個歪曲的故事。像這樣牽强到無可再牽强。含糊到無可再含糊。會使稍有頭腦的觀衆。感到啼笑皆非的。

歌舞影片須要偉大綺麗的佈景鈎心鬬角的服飾。來構成富麗堂皇的新鮮刺激的畫面。當然這些皆離不了資本。可是。在這不景氣的年頭兒。中國的影業實在貧乏得可以。巧婦難爲無米之炊。於是導演者所苦心焦思的成就。祇會使觀衆感覺到寒酸得可憐。譬如一個歌舞場面。需要倒影就祇得在地板上澆滿了水。服飾也僅是那麼無多變化的幾套。諸如此類的寒酸的內幕。還不够可憐嗎？其實就是作到了美國片那樣的成績。也不過是離開現實的。供有閒階級去享樂罷了。比神怪武俠片的價值和影響高出不了多少。這是不是很幼稚的中國影業。値得耗費着棉薄的資力。去慘淡經營的路徑。我想這是無待贅言。而誰皆明白的事實。

電影得借重於音樂來增高他的效能。歌舞片更不能例外。而事實是怎樣？不是胡亂的謳上小孩唱歌似的騷擾的調子。便是一些肉麻富有趣味的黎派的歌曲。本來在製作者是存心粗製濫造。而沒有關懷到它的觀衆的。

一部歌舞片的角色。似乎總少不了要有丑角。中國不是沒有勞瑞。哈代的。或者埃地康陀那樣天造地設的人才。可是中國却缺少一個導演。替他們安排些有意味的新鮮的滑稽資料。於是他們所供現於歌舞的噱頭永遠脫不了摹仿和陳舊。

美男子蓋勃爾
被人傾倒不下於范倫鐵諾
對女星有十個人引其敬仰
（文驥）

克拉克蓋勃爾（Clake Gable）是現在好萊塢最紅的明星了。這位典型的男性富有對於女性的吸力。受女性的熱烈的傾倒。不下於當年范倫鐵諾。爲觀衆銀幕上的情人。具有出類拔萃的表情。實在是影城裡稀有的人材。

他是奧塢洲喀達郵的人。生於一九〇一年二月一日。當年輕的時候。個性支配了他。使之離開了家庭。跑到馬戲班裡過那流浪生活。受盡了痛苦與挫折。雖然。但是意志堅强的蓋勃爾。並沒有因之而稍餒了啊！

蓋勃爾進影界。是在一個宴會上。遇見一位電影企業家。邀他去作電影事業。於是他在堅促之下。踏入了理想的園地—電影界—「這樣難看的人。想在銀幕上發展嗎？眞是夢想」。然而蓋勃爾終於能衝破了導演的。具有「拍照美」才能做主角的觀念。追眞的表情。發揮出他的天才來。得到了驚人的成功。

「一九三二」。被選爲男星之冠。「一九三三」。榮膺「電影藝術科學院」的表情獎。演出「一夜風流」。打破銀國的紀錄又得到各項的獎狀。蓋勃爾在好萊塢是坐第一把交椅的男星了！這是每一個觀衆全不否認的。

——蓋勃爾近影

他的思想行動。和私生活。全有男性的威儀。眞摯的態度？尤其是對於女性。更是誠懇。豪富的。貧苦的生活他全嘗過了。演技的優秀。什麼戲全能做得好。這也可以說是由於實際經驗築成的吧。他有繼續不斷的努力而有今日偉大的成功。

雖然蓋勃爾是這麼紅的一顆明星。但是他並不力求安逸的生活。以至建別墅。華麗的樓房。所以他的私生活。事業全是人人讚美的。

這位被女性崇拜的明星。他對於女性的美。認爲是這樣。一個女子。無論生得多麼美麗。如何健美。假使缺乏性格。不能算是眞正的美人。溫柔的性情。善於運動。這也是必具的條件。在蓋勃爾心目中覺得美的女明星有十個人。他說。第一個就是瑙瑪希拉她是世界上最動人的人。有高貴的氣象一切的美德。溫和的性情瓊克勞馥富有毅力。能堅苦奮鬥。愛琳登。儀態萬方。克勞黛考爾白富有誘惑性的魅力。凱蕗蘭茜絲也是有吸引性的美麗溫柔的女子。海倫海絲獨具神聖高超的個性。嘉波她有熱的魅力。珍妮麥克唐娜偉大的歌喉。使人喜悅。麥哈露是位仁慈的女子。並不像在銀幕上似的那麼性感。還有瑪麗黛絲勒她能經艱苦。這樣精神的實在令人敬仰。

笑矣"王先生"
不是湯傑是蔣寶順
天一公司擬聘爲滑稽片主角

關于兄弟行
（程步高）

（一）在最近幾部作品完成後。一時鬧着劇本荒。急於工作遂開始創製「兄弟行」

（二）該劇原名「行不得也弟弟」。是徐卓呆先生編的。寫有詳細的台本。鄭正秋先生把它改名「兄弟行」。重行改編。寫至白婷後林先生去尋企之。已有十場。因爲事實的限制。後來經過不少的修改。總計戀愛糾紛依舊多於下一代兄弟的描寫。所以對于主題的描寫依舊不够深刻而詳盡。

（三）此劇情節實在豐富。對白繁多。所以在攝製方面。祇在故事之講述清楚。而無細膩描寫之餘地。如再細膩描寫。定必越出片長十卷之範圍。或有前後兩部之可能矣！

（四）情節既豐富。當然免不了需用。對白以表明。對白既多在目前中國攝影機和收片機不能自由靈活跟着演員行動講話而工作。因此技巧受了不少拆扣。

（五）電影界不景氣如此。不得不攝製些賣錢的片子。這是在這艱苦時代的導演者的苦衷「兄弟行」劇本。雖然富於封建意識。但對於封建意識並不表示同意。而是要暴露封建意識還在現社會中作祟。

（六）我對于編劇的修養很淺薄。希望今年得到幾個「有朝氣的」「進步的」「明快的的劇本最好兼有着進步的。意識和動人的情節的劇本。好讓我來努力。在國產電影上多一些貢獻。

△　△　△

西席地密耳眼中的幾位最好明星
（仲芝）

西席地密耳眼中的幾位最好明星。評的都很相宜。現在分別寫了下來。（一）頭部—佐意麥克瑞亞不只是因爲比例上合乎標準還因爲佐意舉止的合宜。（二）眼睛—柯爾門。動人。智慧。高貴。幽默。（三）鼻—約翰巴里穆　約翰側面像至今日仍能保持它最美的地位。最大的原因就是鼻部。（四）口—李思廉都華　象徵他的適度的縱慾與易感的性格。（五）手—賈波林　有力。善表情。美化。（六）聲音—羅瑟胡爾　聲調的變化已音樂化。（七）體型—克拉勃　他的身體的發展已達到高度（不是邊度的）的相稱比例。（八）人品—柯爾門—高貴。可親。幽默。富於禮儀。（九）氣概—嘉柏爾　雄偉熱情。

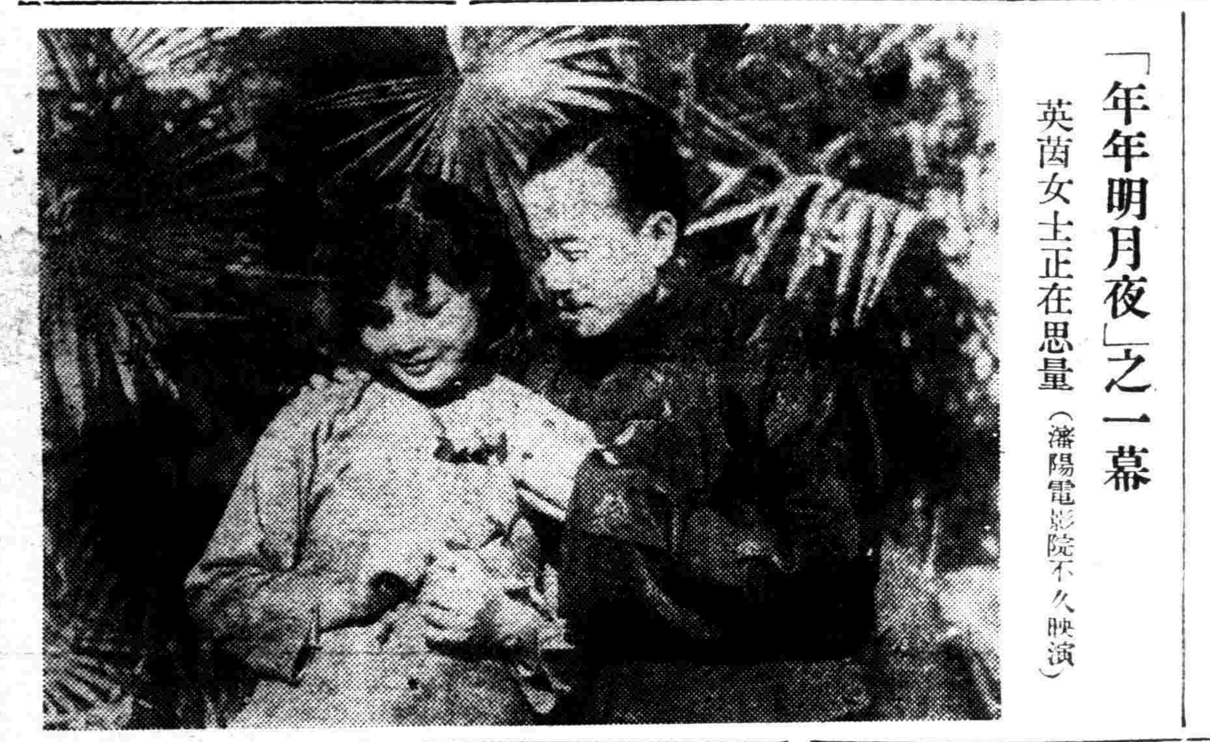

「年年明月夜」之一幕
英茵女士正在思量（瀋陽電影院不久映演）

陳歌灌音事畢
（知微）

陳娟娟主唱的「迷途的羔羊」歌。已由百代公司收成唱片。百代日前試音。特約蔡楚生及陳娟娟葛佐治等往聽。聞成績極佳。

楊梅與奧洛開
（哥羅）

近來華籍女演員之發現於萊塢者。先後已有楊淑。柳荷花等。今據上海字林西報載。福克斯公司最近攝製完成之冒牌華人華納奧蘭新作「陳查禮在跑馬場」片中又有一華籍女郎加入。其人名楊梅Moon Yaung。面孔極爲漂亮。好萊塢人士咸譽之爲「東方的標準美人」。目下楊女士正與「中國大偵探」助手奧洛開（亦一冒牌華人）熱戀中。

評「浪淘沙」
（天君）

是一部輕佾有意義的作品。

吳永剛的導演技巧有顯著的進步。劇本的編製。稍嫌不多引人入勝的分量。但也很有些動人的表現。深刻的畫面。

製上的光和影片。能表現出濃時而緊張的情運。是這部作品。最令人滿意的一點。

後半部因剪接方面太贅。觀衆不印快的印象。音響尚未成功。

蝶居秋後開工

胡蝶擬在閔行建築住宅。曾宣傳一時。但未幾漸歸寂默。頃潘詢府。知圖樣已經決定。是取用現代最流行新穎的皇宮式。內有籃球場。網場。樓廊。長廊。花園清潤等的建築。地盤甚爲曲折舒暢。惟建築需費甚大。包修人亦未覓得。聞英人却里斯曾倩人接洽。胡尚無具體答覆。大約實現期必在兩季以後云。

新婚大血案 人物誌
（達明）

王引—演技一天在進步着一天。並且又適合於多方面的個性。的確是一位不可輕易多得的優秀演員人材。現在此片中飾一英勇果敢。俠義心腸之偵探隊長。個性尤爲適合。故其有一番更優美之貢獻。自不待言。

鄭孟霞—跳舞大家。歌界紅人。是一位多才多藝的時代姑娘。客串女匪一角。風騷妖艷演技絕倫。

王乃東—沉着的演技。穩健的動作。確係中國電影界天字第一號之優越反派小生人材。在劇中扮飾一匪首角色。奸刁險惡。笑裡藏刀成績之佳。無可形容。

王次龍—能導能演。穩稱萬能藝人。導演之外。自飾督察長一角。如火山爆發。如洪水奔流。氣概萬千。威壯無比。

魏鶴齡—飾警察大隊長。熱的表演。力的對白。氣吞山河威滅日月。

章志直—大肚子。高個兒。飾爲紳士。既奸詐。又刁惡。成績優良。無疵可擧。

姜修—剛毅沉着。哀情深刻飾副隊長角色。有極獨特之貢獻。

秦桐—是舞場經理。也是匪黨有力份子。戴上虛僞假面具幹着無惡不作的勾當。

蕭英—飾一位下野的將軍。一個飽暖思淫慾的好色兒。有無限風流故事。有極盡纏綿噱頭。

關宏達—獃獃頭腦。但却是一個能幹的偵探員。建立奇功不少。奇妙絕絕。

新童星
笛克福里年僅兩歲
（翠微）

近來好萊塢童星之產生。如雨後春筍。有增無已。如新近福克斯公司又一新童星加入。且簽訂長年合同。以防其他製片公司挖聘。該童星名笛克福里Tix Polme年僅二齡。較之佛來第巴塞羅密三齡獻身銀幕。猶且過之。聞公司當局。將使之輔演一愛情長片。其主演人。將由薛維亞雪妮任之。

（一）愼起居節飲食使身体壯健
（二）則疼痛侵君之機會自極低減
（三）苟有疼痛紐祿豐可助君

紐祿豐係現代醫藥科學所知最純潔最優美之止痛藥料所製成已有多人證明其爲頭痛　牙痛　耳痛　神經痛　瘋痛　月經痛　以及割傷　灼傷　燙傷　跌傷　創傷　種種因傷疼痛之理想的止痛劑幷善退燒熱除傷風　治流行性感冒　浙江平湖莫竇勗醫師來書云「紐祿豐止痛確甚靈速本人牙痛曾用此藥繼又用之於病家患頭痛耳痛背痛胸痛坐骨痛神經痛瘋痛等症莫不應手奏效

各藥房皆有出售每瓶大洋二角或向上海江西路四五一號韋廉士醫生藥局購備一次購五瓶者大洋一元郵力不取不滿五瓶者每瓶二角郵力另加
一切信件可由奉天和記洋行轉上海韋廉士醫生藥局

官准　專門痔藥　化痔士龍散　化痔藥膏
張三多堂　奉天大西邊門外南二經路分所西二十六號

握現代治淋濁之最高權威者
德國梅濁尅星
▲愛迪那博士發現殺菌法
▲全世界醫師始得淋病根治藥
淋病斷根新法

淋病的難滅已成全球醫界的難題、要把淋菌巢窠醫好方才說完全淋菌斷根、淋病怎樣可以算斷根了？也是醫師及病家所渴望的一件事然淋菌消滅就作爲淋病的治愈、而究竟用怎樣的方法、可以証明深部的淋菌確實消滅呢？醫師祇用一種深部殺菌的新藥梅濁尅星把潛伏的淋菌、完全殺盡、行了此法以後即撿不出淋菌並且沒有其他可疑的症候、大約可作爲斷根、這樣過了三月半年一年之後、再行同樣的方法、沒滅淋菌而且經過了、良好的時候就把淋菌治愈了、還有一句話男人家已完全治愈、如不同時醫治他已被染的妻子、這樣的醫治是一點兒沒有用的

▲梅濁尅星醫的治作用
梅濁尅星爲愛迪那博士耗四十年之心血經二百五十二次的實物試驗、送請全世界花柳病院八百七十八處實驗、始告成功的、淋濁斷根特效藥、其藥性王道、功效的神速、可稱十全十美實爲二十世紀醫藥界新貢獻
（一）本劑有專門透入男女的深部粘膜細胞內殺盡淋菌的特徵所以服過此藥者的小便也有極其强大的殺菌力
（二）藥性和平、毫無副作用、絕非檀油劣藥之妨害腸胃障碍及生有等流弊百出者可比、
（三）專治急慢性、五淋、白濁、婦女、白帶、膀胱炎、尿道炎、等症有屢試屢驗的特效、
▲德國戚彌鄧藥廠鄭重監製▼
▲梅濁尅星說明書函索即寄▼
▲大連▼華泰▼華西▼營口▼中西五洲▼奉天五洲▼安東瑞祥泰▼新京中西▼吉林五洲▼黑龍江中西▼鐵嶺義和堂▲洮南和發順▼普蘭店▼康德記
哈爾濱道外六道街口　柯爾登洋行

奉天著名商店　大同介紹

造花裝飾
慶弔花圈　花藍花電車　各種花裝飾　自造發售
奉天青葉町五番地
東京翁堂滿洲總經理
滿洲造花合資會社
電話二三一〇番　電話三四四三番

家庭用具
家庭用品　日常用具　銅鐵各器　蓆子簾子　廚房用具　美術漆器
奉天日站市場正門通路東
美 諾 衙
歡迎光臨滿洲人士
みのや商店
日電話二〇三八番

鮮菓栗子
批發　零售
栗子乾杏　胡桃杏仁　乾棗鮮果
甘栗太郎
分行　天津　北京　大連　新京　承德
北澤洋行支店
總號　東京本鄉湯島
奉天春日町二番地　電話四四〇八番　振替奉天六〇〇番

洋品雜貨
敝店之商品劵優美壯觀實為送禮用之至便
定價賤賣　童叟無欺
兩洋　雜貨
熊野商會
應季節的優良品豐富
奉天浪速通　電話三三六二一番

洋品雜貨
洋品雜貨　高等化粧品　一概俱全　商品劵發售
KY
大和屋洋品店
奉天日站春日町七　電話三〇九四　六三四〇

度量衡品
度量衡器　計量器　測量機械　氣象機器　製圖機品　軍用品　學校用品　金庫　機械工具　水平定規　金屬木工試作

諸官衙御用達
鴨下度量衡器店
奉天加茂町一三　電話五二七一　振替(奉)四六〇

運動器具
運動場設計工程　體操用具　運動器具　柔劍衣裝用具　氷滑子代用皮鞋
滿洲奉天省教育廳　滿洲奉天市政公署　及各種學校賜顧
マ
增田運動具店
奉天春日町十番地
電話三一三六番　振替奉天五五八番　旅館部奉天神社前　浪速旅館電話三四四五

電料五金
各種電氣器具類　照明硝子器具　乾電池並懷中電燈　電氣工事材料
旭光電機商會
專門老舖　奉天日站江島町五番地　電話日三八八六番

田効散

此藥務請安心服用

誠乃最進步之重寶藥・好評銷路均推第一

若不知此真是莫大之損失！

對於有効藥品之選擇、易被故意誇大宣傳者、所欺騙、是為現代人士之恥辱。」所謂藥品

適時適劑

最為緊要。譬如為對於身體係有效成分、但在彼時實無必要之藥。以及雖有效果、但亦有劇烈性質之藥。皆宜避而不用。此不僅費用損失與不舒快、且、甚致健康上亦竟招來大不幸。當

牙疼突發

之時。塗敷痲痺劑。或祇服用單純之鎮靜解熱劑、其危險（除醫生治療使用之場合外）已為衆所週知。再者、發生急激頭痛時、服用健腦營養等藥、乃為臨渴掘井、一時代錯誤的姑息因循療法耳

故務請服用較任何藥品安全、絕對無副作用之回效散為要。本藥不僅能消滅牙疼頭痛、且有補強牙齒神經腦神經及健壯身體之優秀效果。即

神經痛病

回效散亦具神效、近來各地藥房、均行暢銷。而此乃東京帝國大學附屬病院推奬為神經痛之特效藥。是以高貴藥品配合者、務請一度實驗之、則為畢生幸福之基、當知此藥之奇效矣。

定價　二角　三角　五角　一圓　二圓　五圓

本舖　森田製藥所　振替東京九八四八番

全國藥房皆有經售

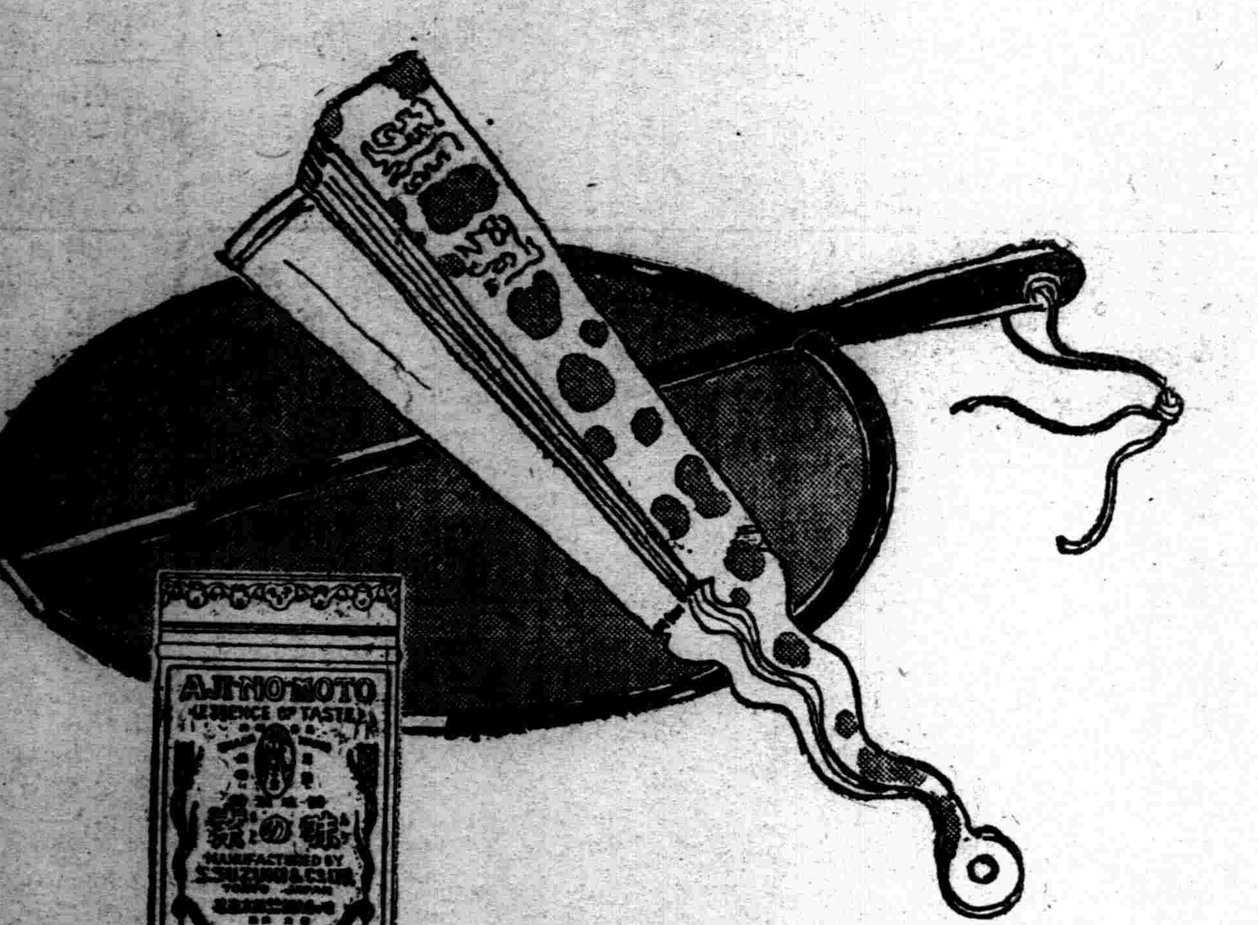

夏天的炎熱實是令人難耐、拿一把扇子坐在北窓下面却是很舒適的了、同時倘有一種調味極品、倆可不用什麼葷油、只要用牠來拌凉菜、必定清香鮮美、吃了之後感到快活不盡的、她就是「夏日極品味の素」

味の素
(味之素)

(C—483)

婦科良藥

婀閉好萌

男性之所以為男性、是在乎睾丸、女性之所以為女性、是在乎卵巢。而卵巢之於女性、其所以有如是重要關係者、乃因卵巢中具有女性懷春刺戟素所致。詳言之、即卵巢未成熟的幼女、因其懷春刺戟素尚未發生、女性的特徵、也不甚顯著、但一經卵巢成熟、懷春刺戟素發生以後、則女性的特徵、如月經的來潮、乳腺的發達、也如影之隨形而俱見。是以女性懷春刺戟素者、乃造成女性・保持女性的唯一根本要素。而所謂婦科良藥婀閉好萌者、即以女性懷春刺戟素為成分的製劑、其有効於左列各症、良有以也。

月經障碍　無月經、月經痛、月經不順、月經過多、月經不正、腰部陰寒、四肢厥冷、以及其他因卵巢機能不全而起諸種疾病、乃女性懷春刺戟素缺乏所致。本劑婀閉好萌、因能補其不足、有神妙的治療效果。

頭痛耳鳴　女性到了四十五歲左右、因卵巢機能的衰退、每有頭痛・耳鳴・眩暈・失眠・頭重・逆上・下腹疼痛・不正之出血諸種症狀、此時能以婀閉好萌調節卵巢機能諸症可以立消。

妊娠惡阻　妊娠中的惡心・嘔吐・食慾不振・全身倦怠等症狀、乃因妊娠中的妊娠毒素而起、婀閉好萌因能中和妊娠毒素、確有治療効果。

乳汁不足　婀閉好萌能促進乳腺的發達與乳汁的分泌、凡如產後乳汁不足或缺乏之時、以本劑治療之、不拘注射內服均可達到豫期効果。

流產早產　因卵巢刺戟素的缺乏、以致妊娠子宮收縮時、也足以釀成流產、故如凡遇子宮出血及陣痛等流產前兆時、以本劑及早治療之、有制止流產之効。

【包裝】注射劑（水溶一〇〇單位）一西西五管　一西西一〇管
片劑（一〇〇單位）二〇片　五〇片
（各大藥房均有經售）

武田長兵衛商店股份有限公司　日本大阪道修町
奉天松島町二十番地

33—69(7)

涼州曲考 (四)

(根澤)

四、述詞

碧雞漫志卷三云。「史及脞說又云。涼州有大遍小遍。非也。凡大曲有散序。靸。排遍。攧。正攧。入破。虛催。實催。袞遍。歇拍。殺袞。始成一曲。此謂大遍。而涼州排遍予曾見一本有二十四段。後世就大曲製詞者。類從簡省。而管弦家。又不肯從首至尾吹彈。甚者學不能盡。元微之詩云。『逡巡大遍梁州徹』。又云『梁州大遍最豪嘈』。及脞說謂有大遍小遍。其誤識此乎」？觀此涼州曲止有大遍就是大曲。惟以「後世就大曲製詞者類從簡省。而管弦家又不肯從首至尾吹彈」。由是解者遂誤謂亦有小遍耳。不過涼州曲究竟有多少遍。現在已無可考。王灼說他「曾見一本。有二十四段」。楊巨源李謩吹笛記 載獨孤生與李謩共吹涼州。李謩以一笛進獨孤生。生曰此都不堪取執者。粗通耳」。乃換之。曰「此至入破必裂。得無愛惜否」？李曰。「不敢」。遂吹。至第十三疊。揭示謬誤之處。李伏將辯。及入破。笛遂破裂。不復終曲。知其遍數確甚多。但今可以。威蘭。愛琳鄧。黛瑞茜。史丹徽克羅馥。薛雯梨。凱佛蘭茜。薛維亞雪妮。但該誌對于嘉波。說她很難中選。原因是不够美的條件。頰部過瘦身體不健美。

然而無論怎樣。彩片播動了許多明星的命運。似乎很渺小的。因爲「以貌取人」在好萊塢算是歷史上的名詞了。沒有天才的表演根本難于爬上明星的寶座。而且現在美容術。在科學萬能的世界多少能够帮助明星的缺限。

烏城回憶錄 (一三)

(孟梁)

苞苴餽送。在中國清時已在禁例。民國以來。大革命精神。更屬腐化。有干禁律明矣。然賄賂公行。動飽私囊。惟表面不受苞苴而已。蒙俗敦樸。有餽必受。不受即絕交之表示。內地商人到外蒙。與該管旗主。即扎薩克。見面之時。必具禮物。綢緞食品不等。外必加哈答一方。有時用五十兩銀元寶二個。或一二十兩金元寶。加哈答一方。用作禮物。當面双手捧送。彼亦双手接受。惟不道謝。蒙俗向不道謝。且蒙文蒙語。皆無謝字意義。亦足見其俗尚之質實也。

佛汗所屬喇嘛僧。千數百人。按清制。皆花翎二品頂戴。其中藏人蒙人華商皆有。有華商張某。亦佛汗齋僧。在西路營商數年。生意不佳。收有金沙百兩。値金價跌。勢須虧本。于是鑄爲元寶四枚。加以哈答。呈進活佛。聲明懇求賞賜。佛汗憫其虧累。回賞現銀八千兩。又有銀匠。餽某喇嘛銀碗一對。銀重十數兩。而喇嘛回賞馬四十匹。每馬以十五兩計。已六百兩矣。蒙人互相餽送食物。必當面收受。當面嘗食。値飽不能下咽。亦須强食。不食大不恭也。

賞賜之多。余在烏蘭固木。有一喇嘛。新製氈房一頂。僱一木匠。定做屋門一扇。講明工銀十兩。一日做成。喇嘛以木本色不佳。自有桐油銀硃。令彼油飾。工銀又十兩。迨次日油飾工竣。木匠安置妥帖。乃向喇嘛叩賀安門之喜。喇嘛賞馬六匹。馬以十五兩計。則賞九十兩矣。此木匠在外蒙十年。頗通蒙語蒙情。年得工資可千數百兩。(未完)

社會一瞥

(菁魂)

假使你把現在的社會透視一下。眞會把你弄得莫明其妙。有意想不到的驚異。同時還能使你毛骨聳然。眞的！你看高矗雲霄的大樓。飾着五光十色的窗牖。還有許多唱着嚮遏行雲的無線電。在熱鬧區域的大商店。在外表看起來生意興隆營業發達。無疑義的了。可是在實際呢？叫做自苦自知。有幾家還能維持。有幾家簡直每日的收入。還不彀開支哩。外强中乾。一家具一家的苦衷。但總希望明天比今天好。到了明天還是希望明天。望到年終。還是希望明天。結果。希望是希望。事實是事實。可是每天來照顧的乞丐確實一天比一天多起來了。從早晨到晚間。假使總計一下。最少在一百人以上。商店營業衰落。窮人日多。自然因爲社會不景起氣。經濟恐慌的所致。但是有最可奇怪的現象。戲院子。電影院的顧客。倒比從前多得多。尤其是大煙舘。比任何的營業都發達。一到晚上就有人滿之患。這種營業大概進去是不要錢的嗎？有的！這是什麽緣故呢？莫明其妙。還有一班遊客。豪商。浪子。一到夜間。大使活動起來。去尋他們的快樂。陶醉在金迷紙醉的場合。過他們有閒階級的消遣。一般舞場。書寓茶社。煙館的老板們。到了晚上。電燈點得雪亮。開始他們的工作。用異性來誘惑一般到晚上大使活動的人們。尤其是陽台式的旅舘。一到晚間就熱鬧極了。往來的野鷄。私娼。還有操副業的女招待。尤其是到禮拜六。禮拜日。不規則的女學生。偕着戀人去幽會。一對對的青年男女。往來於這類的娛樂場所。度一時的快樂。換句話說這種墮落的行爲。就覩鑽進自殺的圈兒裡去。可是當事人。往往不能自省的。到了知道的一天。悔不當初。但已經來不及了。這種社會的現象。是人類的畸形生活呢？還是人類應有的生活。眞不得而知。假使你自是他們的動作。眞能使你毛骨聳然哩。

名勝錄

什刹海素描 (上)

(子燕)

只要是在北平住了一年以上的人。如果提到十刹海。恐怕沒有人不知道罷？她那獨特的風格。如同鄉村的少女似的。是那樣的健壯。那樣的大方。簡陋的衣服遮不住她的天眞的美態！不像北海也不像中山公園—那些充滿了奢靡脂粉僅僅供給少數資產階級娛樂的地方！而在她的懷抱裡的。卻都是普羅階級的大衆—沒有資格涉足於北海或中山公園那些地方的人們。

祇有在夏天她才被許多人欣賞着。表演雜耍的人同小販們都雲集在此地了。有閑情逸致的人們。都搖搖擺擺的踱到這裡來。這許是因爲地勢的關係罷？那荷塘柳蔭。在夏天的確是一個最好的消夏的地方。

每年自舊曆五月五日起。至七月十五日止。是她最興盛的時期。在這時期內。什麽隆福寺護國寺鼓樓後身等等地方的遊人是銳減了。都聚集在這個地方。本來。大熱的天兒。誰還願意跑到那些像蒸籠似的地方去呢？

她的位置是在地安門的西邊。斜對着北海。中間只隔着一座橋。而這座橋卻是一個極顯明的界限。在區分着反示出兩種不同的人生的地方。

剛一踏進了什刹海。（她是沒有大門的。並且也沒有入門劵）一陣小風便灑到你的身上。在這燥熱的天氣裡你的心是應該如何的舒暢呢！？抬頭看看濃密的樹葉子。微微的搖曳着。在樹下便一排排的擺了許多浮攤。其中以賣玩具的居多。還有什麽賣日用東西的。賣估衣的。賣零食的等等……。沿河搭了許多蓆棚。大都是茶棚。賣冷食的。便飯館等……。(未完)

課餘

(曙村)

這一天。我很寂寞。坐在案頭。癡呆呆的望着庭前。瞧那花兒也微笑似的對着我表示。鳥兒也放淸了牠的幽音。在枝頭上唧唧的叫着。春雨初晴的傍晚。花影也漸漸兒移長了。嫣紅的花青綠的樹。從它們的頭上滴下的雨點。好似替我深表同情似的悲哀垂淚。滴答滴答的滴個不止。使我愈加覺得悽涼而寂寞了。

惆悵的從寓所慢步走出。來臨在喧雜的。擁擠的。文明都市的中心點！人煙綢密房舍櫛比。汽車往來。眞一時的把我卻弄得沒有頭腦了！簡直的連橫道兒幾乎都過不去了！這時自覺得神精不安。幌忽間耳畔便吱的一聲響了起來。隨着就是目眩口呆的一步也不敢走了。我只得靠在身旁的一根電線桿子上。閉着兩眼。便稍稍兒的定了定神。才敢一步步的往前走去。

這是在傍晚的時候。街市上卻是這樣的匆忙和雜亂。若是在一個祭節的日子或星期放假。我想那更不要怎樣的喧雜了。自己是這樣低着頭不敢抬起的樣子。去想着這些古怪。不一會兒卻聽不見那些吵鬧的聲音。就只覺有些涼風吹臉。眼前就是一片綠油油的青草。鋪在滿地。我抬頭一看。卻是走在一座曠野的所在。自己卻很詫異的也不知其所以然……

我自己便坐在草地上休息。見遠遠的地方。隱約中好像有什麽東西似的。我也看不清楚。只是不理他。只管低坐着很沉悶的去思索着以往的傷痕！自己又是悔氣。又是悲傷！飄泊的我。坐在這無人知曉的異鄉所在眞使！我要痛哭一陣也得消除我一腔的悲泣和惆悵怨恨！自己一時的心亂頭迷。隱約中又聽見有人說話。又聽見遠方的吹笛聲微微的聲浪便送到我的耳畔。犬的叫聲尤其是淸脆！這一點的點綴卻可把我的惆悵心稍有些安慰了！自己便振起精神來。便慢。的走了過去。

我看了看這曠野的風景。引起我故鄉的一派景緻來。我們的故鄉。田野間也許已分有意思。嫩綠色的麥苗。伏在輕拂着的微風之下。蕩得像湖波一般。山雉緩緩地躍在麥隴中。有時爲樵夫牧歌聲所驚擾。格格的叫着飛了。油菜花正開得盛旺。太陽照耀着。愈顯露着他們的鮮艷。

自己一面想着一面走。不知不覺已臨到了繁華的街市。一抬頭見那一象火團似的太陽。已沉沉的落了下去。接着就是一陣涼風。吹到我的身上。路上仍然是載着匆忙和雜亂。路旁的電燈兒。已點了上來。我是由公園前經過。那公園內更是熱鬧異常。所以我也不得不進去玩玩。因而便又到公園內閒遊了半天才出了公園。一路上又聽了一會子無線電。約莫已有了八九點鐘左右。才慢步回家。一九三六五六於瀋水

捨珠隨筆外篇 (八)

(儒丐)

詐賊刦物

竊賊有師傳。有組織。而更濟之以敏妙之技術。臨時之計略。分集於熱鬧市衢。以及廟會商場。俟隙而動。前已屢言之矣。且吾人出遊。心閒意適。凡遇怡目悅耳之事。自然屹立觀聽。偶遇知人故友。亦必執手道故。此時只有愉快。誰復有心以防竊賊。賊則不然。其目炯炯。其慾逐逐。蒙無時無地。不在伺隙之中。思得乘機一逞。且若輩爲數甚多。衣履入時。無由識別。以言防範。實不勝其防範也。矧乃吾人無心。若輩有意。幾何其能預防之。今於不得已中。而爲消極之抵制。亦惟有少帶錢物而已。使其不見可欲。自亦無可如何。雖然給賊中有窮極無聊。而手術又極平庸者。則出以陰險手段。以刦婦女飾物。如所記剪切腕環之事。蓋給中之敗類。不能智取。出不意而以凶刃切人者也。茲更記一事。亦見婦女不可盛飾出遊。尤不可無男人以爲伴也。

某家婦。好修飾。每遇廟期。常見其芳踪。一日往遊護國寺。方至塔院。突一男子。自後握其髻。仆之地。駡曰。蕩婦屢戒不悛。又來炫汝金飾耶。今不毆懲乾綱掃地矣。於是扑婦數下。拔其頭面腕環。憤然而去。婦已暈不能聲。圍觀者。以爲男子恨婦無行而追責也。及婦醒。哭訴被刦。人始知彼男子者盜也。按。此則智力兼施。於稠人廣衆中。使人不疑其爲盜。亦給窃之別傳也。通都大邑多有之。

遊萬泉河

(雲五)

晚友呼朋赴萬泉。乘涼河畔綠陰連。新荷點水青錢選。嫩柳垂堤翠帶牽。草閣亭臺斜照裡。畫船簫鼓晚風前。山川林壑逢佳境。美盡東南別有天。

幽雅湖光屬萬泉。山林城市景天然。園亭鷗鷺斜陽裡。舟揖虹橋落照邊。嫩柳覆堤垂碧線。新荷浮水叠青錢。納涼處處齊紈動。日夕風輕好放船。

詠關帝廟

廟在瀋北二台子村北。依山傍嶺。上出雲霄。畫棟雕梁。頗稱宏麗。而正殿兩壁間。所繪關聖一生之事蹟。昭昭可考。因賦詩以誌其英名耳。

廟宇巍峨接碧霄。威靈遺跡冠東遼。千秋俎豆馨香盛。萬古英風日月標。一棒鐘鼓聲赫赫。牛峰階磴步迢迢。解良莫道人非見。雄偉都從畫裡描。

文苑

藏天閣詩自序

(林止)

昔昌黎有云。歡愉之辭難工。窮苦之音易好。歐陽公又云。文章之作。必由於羈旅草野窮人之辭。循斯二說。特以能詩者匪難。能眞詩者乃難。故三百之遺。舉其喜怒剌風。蓋無一不出之於眞。豈若今之僞詩者。僅能漁獵僞書。飣餖奇字。甚至華年歎老。飽食說飢。富貴託窮之類。抑又何賊。余少即孤露。賦性幽憂。胸之不平。鬱鬱無可告。遂假詠歌以出之。初頗服膺杜陵玉谿劍南。近則稍稍從事於后山。而尤薦好明人杜于皇所作。慨自身世奇阨。乞食大江南北。遠至五羊栝桂關隴。近客吳越之間。而黃絹難逢。困頓益甚。至飢寒交集。而長歌短什。卻倚爲性命之交。無時或廢。惟一詩寫就。即粘之壁間。或聽兒輩持去。日久則如飄風斷絮。不知其亡矣。至今日衆善之志。無復可言。幽憂爲疾。日月以甚。倘不加以檢點。則或投身佛寺。或竟且夕奄滅。是並此峽猿之啾。坂驥之鳴。亦不復表襮於世。回顧一生。黯然未忍。遂於今年長夏。取庚辛以後諸稿。取次刪改。凡涉於流俗酬答者。概付一爐。顧詩雖弗工。四十年勞悴之餘。性情行事。大略可考。縱或忤於俗聽。而孤懷所寄。庶與前說。微有契合。舉世昧昧。倘亦有同其孤吹而加以擊欸者乎。噫不可知也。

論詩・從永明體到律體 (二)

(郭紹虞)

我們現在先簡單地說明永明的所提出的問題。然後可以知道律體的演成是如何從永明體蛻變而來。

永明體所提出的問題。不外韵與和兩分。韵即四聲。和同八病。韵是積極的條件。和是消極的條件。因爲是積極的條件。所以劉勰說『韵氣一定故餘聲易遣』。因爲和消極的條件。所以劉勰說『和體抑揚故遺響難契』。又因韵是積極的條件。所以四聲既分。後世奉爲準繩。即進爲律體也不能有所變更。因爲和是消極的條件。所以仍沒有一定的規律。因知劉勰所謂『屬筆易巧。選和至難。綴詞難精而作韵甚易』者。當着眼在這一方面。然後知其所由難易的所在。

因此。我們可以說從永明體到律體中間的聲律問題。也不過着重在『和』的問題而已。易言之。即是『和』的問題。從消極的條件。進爲積極的條件而已。

我們現在先泛泛指定和的問題中所應當包含的問題。和的問題。應當着重在兩部分。一是通篇的和。我們稱之爲『諧』。一是一聯的和。即音偶的和。我們稱之爲『叶』。『叶』的問題。在沈約諸人只提出『宮羽相變。低昂舛節』的原則。由此原則。只指出『五字之中音韵悉異。兩句之內角徵不同』的籠的方法。由此方法。只規定『平頭』『上尾』『蠭腰』『鶴膝』等消極條件。所以有待於補苴。(未完)

談洗澡

(王君)

記得左拉有一篇小說名叫「洗澡」。天氣熱得使人不動也要淌汗。洗澡不但不可以却暑生涼。去燥困。確是夏天一個重要問題。但是。洗澡只有在夏天發生問題。還恐怕只有文化落後的我們的論調了。

昨天翻閱英文雜誌。在裡邊看到一篇很有趣的文字。即是專論洗澡進化史這個問題。那上面說的大概是。洗澡向來就不爲人類歡迎。差不多有六百年之久。東方古代君主國波斯以洗澡爲暴登。每宴必洗澡數次以示威嚴。斯巴達時代團體訓練。那時可沒有胰子。用沙來代替。希臘人是首先用滾熱水洗澡。到羅馬時代洗澡才正式流行。那時澡堂容一千六百多人。擦背修脚的都是奴隸。無工資。羅倫竊浴衣服維持生活。那時聽說有一位是常因洗澡戰敗。但到了中世紀。人類除非病了才去洗澡。還不是求潔而是作將死的殯儀。西班牙一個女皇一生才洗過三次澡。這在當時頗可自豪。到十八世紀現代浴室雛型才剛出世。據說是一位俄國貴族女有四間浴室。佔全俄浴室半數。一時引起全俄詫異。浴盆在十九世紀才進步。裝置漸漸有今日雛型。到二十世紀的今日。歐美有化七萬五千美金專建造一間浴室。這種浴室。奢華之極。在浴盆裡可以看報聽無線電。紫外線放射種種衞生享受之外。甚至打字機也無不具備了。

上邊這個趣味洗澡的小考據遺漏了我國。洗澡在我國也是不討人歡喜的事。夏天談這個問題。也許會逼人發痴。

歷史上洗澡的事情。最有名的即是唐明皇春暖賜浴華淸池。歷史上因洗澡而得名的人物。大概即是楊貴妃了吧？洗一次澡便證明人不潔。這倒也是科學的論法。

據說外國人的住宅里都有澡盆洗澡設備。但是在我們是除了少部份人外。恐怕連作夢也想不到的。至於那些電影明星用牛奶香水洗澡。只能引動我們的豔羨而已。這已是一種奢侈。天氣熱。那些到大連北戴河去洗澡的人。這是幸福的人群。是把洗澡當作生活趣的點綴者。至若一般村民在河中洗澡。也算痛快的多呢。

無線電

七月五日(星期日)奉天放送局

午前

五點卅分 奉 夏期禮拜特設無線電體操大會(日語)

一、普樂
二、致辭奉天放送局長道滿謹吾
三、無線電體操
四、音樂

六點 新 滿語建國體操
六點廿分 東 日語無線電體操
七點廿分 連 清籟音樂
八點卅分 東 日語兒童時間
十點十分 新 滿語兒童時間
十點四十分 〃 滿語演藝

午后

〇點五十分 〃 亞德林
一點十五分 大 新日本樂
五點 〃 日語新聞(交易)
五點卅分 奉 滿語新聞
六點五十七分 東 日語歐林比克介紹
七點 德國 國際放送
九點 〃 滿語定例交換放送
九點二十分 新 滿語舊劇新京協和國劇社九更天
九點四十、奉 滿語講演滿鐵醫察廳衞生科長馮希濂狂犬病之預防
〃 滿語各地天氣預報

斯塔 跳舞殿堂

四日 星期六

★斯塔之微笑明朗調・

短劇"結婚前後" 丸山夢路女士 若草綠女士

☐上演輕妙洒脫的脚本 是專門家的扮演呀!!

奉天會館 跳舞殿堂

今天五日

循照舊例仍然是從七時起

拾錢跳舞會

全体舞星出場兩音樂隊演奏

東安電影院 南市場

開演時間 每日二時・五時・八時

今日開演

第一集 譽滿東方俠義機關連續長片

女鏢師

武俠 大 查瑞龍
健力士 將 鄔麗珠 (主演)

同時加演滑稽笑片兩本

●下期接演第二集本片●

天光電影院 大西關

價目 二角 三角 四角
時間 二點 五點 八點

今天開演 聯華影業公司 配音鉅片

四姊妹

梁賽珍 梁賽珠 梁賽珊 梁賽瑚 主演

加演新聞片兩卷製造胰皂的說明

科學女人

今天未得着第一期入場劵的諸君請在今日午前早場十一時早場來看『科學女人』片即可得二份開演

七月一日至三日 科學女人 保留三片可換
七月四日至六日 四姊妹之入本院場劵免票一張
七月七日至九日 冰島遇險記

瀋陽電影院 四經路七緯路

開演時間 每日二時・五時・八時・三場

今日上午十時半加演一場 票價：一律兩角

明星公司一九三六年最新貴重名出品！

兄弟行

全部有聲、對白鉅片

胡蝶 高占非 舒繡文 朱秋痕 梁開元 沈駿 合演

是名片『姊妹花』的兄弟篇！是鄭正秋先生的紀念品！

▲『兄弟行』的故事、有高潮、多波浪、更富有刺激！

▲『兄弟行』的劇本、既緊張、又活潑、更富有情感！

胡蝶女士歐遊歸國驚人演技的第一聲！

昨日(星期六)異常擁擠 今日(星期日)一定座滿 希早光臨

票價照常！

隨富隨貧且歡喜
不開笑口是痴人

此白樂天句也世人對於一切事物苟抱樂觀如彼老之怡然自得者多則患肝病者當然少矣因爲憂能傷肝醫有明訓肝傷則寡歡多怒昏沉黃萎等症相繼起矣惟欲肝木調和而臻心廣顏開之境非大解通暢有序不可清導丸潤腸妙品証其確有良效者已不乏人請試此完美平肝導滯品一兩劑看身體進步精神舒泰爲何如也

江蘇樊川南首姜乃俊君來書云「敝人前患大便秘結肝木不和甚爲不快後經友人勸服清導丸便暢肝平至今疾病不生曷勝感謝」請間嘗一服清導丸以保障君免患便秘肝火胆疾頭痛頭暈氣脹口臭面疹瀉痢痔疾而使精神愉快可也各藥房皆有出售或逕向上海江西路四五一號韋廉士醫生藥局購買每瓶大洋七角六瓶三元五角郵力免收

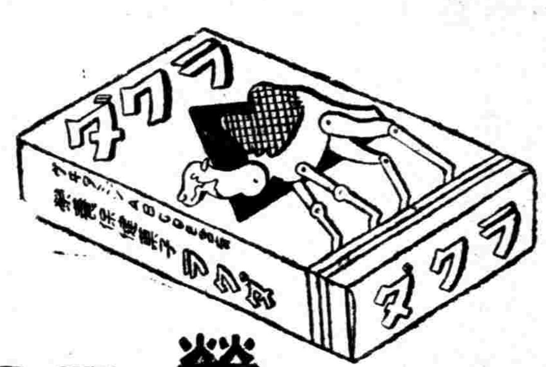

新高製菓的新製品

榮養保健之

駱駝牌糖菓

附帶大贈彩

新高

本彩票盒々皆有每拾五張能換「紅黑二色自働鉛筆」壹枝將票剪下郵寄左記地址即妥

大連市芦雲台 新高製菓ラクダ係

大贈彩 紅黑二色

(一個五分)

新高製菓大連工場

一日一服頭腦疼痛之藥

哈麗雅卞(はれやか)

¥0.30 ¥0.50 ¥1.00 ¥2.00

Neo Dedinal

偽造品有之注意

止痛·止咳·鎮靜新葯

新 北地那兒

嗎啡·鴉片·海洛英 火速斷癮灵藥

【特長及適應範圍】鎮痛、鎮靜、鎮咳作用迅速如火、對胃腸痲痺及習慣中毒之性全無、且長期使用、毫無增量之必要、故以少量能消嗎啡、鴉片、海洛英等之中毒症、可謂斯種廢除療法、最適最良之新葯也。

【用法】一回一cc一筒注射於皮下或筋肉之內。葯片、一回三片至五片。

【包裝】(注射液、一、一cc一〇管盒、一、一cc五〇管盒、一五cc瓶盒、三〇cc瓶盒 葯片、一〇片子盒、五〇片子盒、一〇〇片子盒、二〇〇片子盒

【各地有名葯房均有経售】

總經理

金剛製薬奉天支店

奉天加茂町十三番地

電話七一八四番

振替奉天二三五七番

◆淋濁聖藥◆

▲梅毒是好治？淋濁實難療!!!

只是這巧拿淋 爲空前絶後新發明 百醫百效

萬試萬靈 因內中有三大之聖葯

(一)即純檀香油精 Santal (二)沙婁兒 Salol

(三)梅天靈藍methylone Blue 此三種藥品均爲利尿

消毒 又合以殺菌滅淋 高貴藥品 製造成丸

爲各國醫士臨床用藥皆稱爲最新最妙良方也

△主治!!

急慢性白濁 便尿不清 尿中混血 尿導閉塞 膀胱發炎 㿗丸腫炎 疢濁重症 請購試之定能應驗如神 一瓶除根 永不再犯

▲總發行濱江省泰華西藥商行

本埠各大中西藥店以及各省各縣藥房均有出售

OMNIN COMET

オムニンコメット

謹告友邦滿洲國 各位醫家

較從來輸入之歐洲製品優越

非特異性的免疫劑世出

翁睦寧扣美透

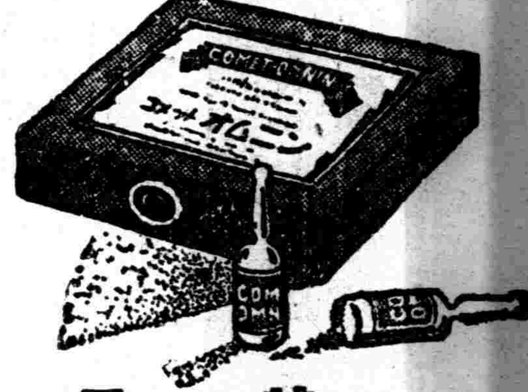

特長

東洋同種製藥之始祖

一、効果 在應用範圍上較歐洲製品或各種類似品、絶對優越

一、副作用 絶無

一、價格 至廉

一、配送 在滿洲國各地藥房均有出售萬一貨售淨時、於數日內、即可直接從本社送品、

滿洲醫科大學附屬病院 滿鐵各院病 公私病醫院 均賜採用之榮

適應症

流感肺炎 其他

爲各科權威之本藥。對於實驗報告。已達數千。關於之熱性亞熱性。傳染性化濃性諸病及結核熱等疾。有效無害。

包裝價格

一cc 五管裝……一、六五

一〇管裝……三、二〇

五〇管裝一五、〇〇

一〇〇管裝二七、〇〇

贈送詳細說明實驗書

製造發賣處

株式會社 黒田藥品商會

本社 大阪市東區今橋二丁目

支店 東京市日本橋區本町三丁目

江上治安穩固 航運漸有起色

【吉林】在吉航業公會及哈爾濱航政局、指導整理之下、吉林扶餘樺甸等處松花江上航運、現在業經略有起色、吉林航業公會會費、亦不似往年之步、上游到吉林之糧石、第一批已經銷售、現因吉塌柴枝價格甚高、柴枝論邊、甚可獲利、吉林樺甸縣貨物往來、亦呈活躍狀況、交通上稱爲便利、木籌已有到竹者、江上之治安、有新京丸汽艇、每日巡遊吉林上游一帶、樺甸下游等地、胡匪知江上防備週密、亦不似以前任意盤踞於松花江岸附近、吉林横江渡舟、亦須加入航業會、官家規定、每人横渡二分、不准多索、

因松花江堤工作、三道碼頭之碼頭、移至二道碼頭上下、到省之枝柴船及粮船等、完全須泊於東萊門以東、臨江門以西、於是東萊門以東、臨江門以西、近日頗呈繁盛云、

鐵路總局旅客課 建設大旅館 建築費二十萬圓

【哈爾濱】鐵路總局旅客課、於國際都市哈爾濱、爲建設大旅館、曾以預算二十萬元、將該市車站大街舊北鐵理事會大樓改築中、茲因工程大體已完竣、故擬由十月一日開業、現正急於準備、該旅館爲總局最初經營之旅館、客室數共五十四室、及有其他大食堂等設備、乃哈爾濱第一之大旅館、經理將由千葉、前新京大和旅館經理就任云、

召開空習籌備會

【哈爾濱】哈爾濱防空協會支部、爲準備今秋防空大演習特於日昨一日午后一時在道裡市商會樓上會議廳、召集關係各機關開催籌備會、出席者計卅餘人、討論結果、定由九月十六七八三日間、連續盛大舉行、屆時定有一番盛況云、

濱江省各縣警局長指導官聯席會議 中央奉黑參加

【哈爾濱】爲準備領事裁判權司法行政部份之撤廢、整備警察之機充構實、使警察官吏之素質向上計、濱江省公署、特招集所屬各縣旗警務局長及首席指導官於本月二三四三天連續開催會議、民政部特派海村氏來哈參加、蒙政部特派山田事務官參加、警務司特派小山田及李督察官參加、奉天警務廳特派重利博屬官參加、龍江警務廳特派吉本事務官參加本埠山岡中將、淸水本部隊長、安藤特務機關長、東西兩治安維持會委員長　哈爾濱獨立守備隊長、憲兵隊原少佐等百餘人、於二日午前十時、在省署樓上會議廳依下列會序開會、

一、開會之詞、二、詔書奉讀　三、訓示、(閻省長訓詞見另條)午后一時繼續開會、由警務廳指示注意事項、三日一、指示注意、一、警務廳、二、各廳、午後一時、由各縣旗報告管內狀況、二、意見希望事項提出、三、諮問事項、四日關於防空演習指示事項、(平瀨參謀)二、司法警察對於職務規範之概要、(大竹檢察官)三、懇談、午后仍爲懇談云、

又訊濱江省下各縣警務局長首席警務指導官會議第二日、已於三日上午八日開會、繼續昨日、有警務廳及關係各廳之指示注意、上午告終、下午報告各縣旗管內情形後、並聞陳意見與希望、最後關於一般警務充實、有所訊問、下午四時閉會云、

凌河再度暴漲 兩處橋樑冲倒

【錦州】省垣西門外凌河入夏以來、因豪雨連綿、曾一度漲發、已誌本報、茲於月之一日午後二時許、西北乾天、濃雲密佈、俄而大雨淋漓、直降至六時、方始雨過天晴、距料凌河因上遊水猛烈、遂即再度暴漲、惡滔滾滾、聲若牛吼、一片汪洋、急流暴漲、當將南關火神廟、與西關火神廟、商會所建設之橋樑兩處、冲刷傾倒、水勢之激烈、甚於前次云、

特區撤廢後 出賣土地辦法 令各縣依法分一爲

【哈爾濱】自北滿特別區撤廢後、關於特區土地、由土地管理局接國有雜項財產出賣、依照舊龍江稅法、徵收田賦契稅等費、龍江稅務監督署、現函請濱江省公署、轉飭所屬各縣旗遵照以下辦法辦理、

一、接收北滿特區(鐵路用地除)外之縣旗長市政管理處長應將徵收之土地劃爲若干段(例如龍江縣應將昂昂溪劃爲昂昂溪段)並參照鄰接地方、按段評定等則、共等則標準如左、

一、地畝(即田地荒地)分上中下三等、按垧計算、二、街基(即市街地)分上中下三等、按方丈計算、三、園基(即市街附近之園地)不分等則、按方丈計算、四、地畝及街基碍難分爲三等者、應以適宜之等級評定之、五、地畝管理局原訂土地之單位、與前述名稱不符者、以換算率換算之、其換及方丈、按舊度量衡制度辦理

二、縣旗長市政管理處長、評定特區土地等則、須塡表二份、呈送省公署、及龍江稅務監督署、候奉令准始克決定云

漫畫
看呀！給你特作傳聲器啊！

各地方瑣聞

▲淹死小學生

【延壽】縣城東北門外、住戶吳寨鼎、生有二子、去冬長子病故、次子名寶祥年十三歲、現在東北關私立小學校、肄業賦性聰慧、勤學好問、茲値螞蜒河漲水之後、該生遂生冷水浴之念、奔向老河身而去、幸被其姐丈看見、當時追回、距意該生値其姐丈午眠之際復又竊奔螞蜒河濱、至則無暇脫衣跳入而浴、水行數伍、即行滅頂、慘被淹斃、嫁母聞知、痛絕幾再、素叫始甦、自謂命苦如此、已無生人之趣云、

▲吉祥棧被偷

【新民】本邑縣署西胡同吉祥客棧、於一日晨三時許、由墻爬過偷兒一名、正値酣睡之際、潛入客室、將客人棉被兩床、大小褂各一件、手表一只完全竊去、至天明時、該棧始知被竊、而賊人早已杳如黃鶴矣、當將失盜情形、報告警署現正嚴緝中云、

▲丁村長舞弊

【昌圖】縣屬第一區達善村、村長丁興洲舞弊瀆職、侵佔戶間公款、曾被張鵬擧、在縣署告訴十條、已誌本報、茲聞該村長情虛畏罪、託出多數中人、來縣向張某懇求說和、丁村長同中人、與張某在獨一處飯莊、吃酒見面、由丁村長包賠張某損失若干、要求張某在縣署撤銷狀子、已承張某慨允、至於縣署方面、能否允許撤銷、則由丁村長託人辦理云云、惟當此王道政治之下、首重愛民、力除積弊、倘再任各村長恣意舞弊、擬告訴人起滅自由、將何以出良民於水火之中、想昌圖縣參事官與指導官、均鐵面無私、凡事認眞、決不能彼等飾詞舞弊、私擅和解云、

▲邵會長娶媳

【西豐】縣北大街西首、廣盛泉燒鍋執事衆本行會長邵恩溥氏、蒞充會長、於七月一日爲三子完婚、當經官商各界、恭送喜帳二百架、金銀首飾若干、賀客迎門、眞可謂交友寬廣云、

間島省垣看守所 一幕兇殺案

【延吉】本垣看守所長馬文彬、自蒞任以還、頗勤職守、該所文牘吕曹鴻彬、亦屬少年英俊、辦事甚爲謹愼、馬曹互相提携、將該所治理井井有條、昔日馬於任事之初、事多借重於曹、馬曾口頭允許、津貼曹之月薪、以致事無大小、治於一爐、內幕黑暗於否、殊鮮知者、自馬允許津貼後、而迄未助曹分文、曹因經濟拮据及家計之累、曾數與馬索討補助費、馬以模稜對之、數日前二人小有隔膜、發生口角、曹謂如不予吾之津貼、必將所中黑幕揭穿、斯時經人調解、未擧意外、一日午前十時、二人因該事又發生齟齬、馬以衆目睽睽之下、老羞變怒、向曹連擊三槍、曹當即斃命、馬則以刀、釘以墻上、望刀猛撲、刀穿小腹、腸出命亦在垂危、經李代廳長賈檢驗員、徐院長等之檢驗、暫將曹柩、由其弟掩埋、而後結果如何、容訪再誌、

岩波參事官涖安

【西安】西安縣公署參事官均奉令轉調省公署服務在案、毛利參事官前已涖任、岩波參事官於月一日奉委來西安縣公署、到差入署視事云、

寺廟與孤家不同 縣飭不在取締例

【海城】縣境五區大二台子村、前曾具情呈請縣署、爲以曾境水子寨屯東普渡寺、建設年久、工程、風景淸幽浩大、歷年香火極盛靈、應異常、當茲奉令取締孤家之期、該寺例爲孤家、雖屬距村較遠、但與普通孤家不同但以該寺建設已久、確係古蹟古物、人民信仰、歷代相沿、懇請予以保存、藉留古蹟、對於治安、恐其有碍、於高粮繁茂期間、令該寺住持僧、將所有門窗、一切器具、移於屯中、以免匪類潛藏、懇請保留、普渡寺情形、報縣轄核現已由縣指令、呈悉、查寺廟有關古蹟古物、政府屢頒保護之明令、幾經調查有案、保護之不遑、何能取締、且寺廟與孤家名詞既不相同、更不在取締之例、唯於青紗期間、對於治安方面、自應加以充分注意、以免宵小潛藏爲要、仰該村即便遵照云、

張局長履新視事

【西豐】縣公署、財政局長張述宇希彭、籍隸海龍、奉調於七月一日抵豐、當即拜謁黃縣長、梁田參事官、入局接收該局事宜、辦理一切云、

頒發建國功勞章

【西安】西安縣公署奉、奉天省公署令開、前者西安縣當局呈報縣署及所屬各人員、在滿洲國建國時出力者、經極峰核准頒發建國功勞章、其榮膺建國功勞章之姓名、以及當時之職務如左、王翔、商會長、倪賡庭、農會長、郭中怡、張幹卿、何裕寬、呂維章、張銘理、劉書禹、孫寶、戴修珩、李心齋、王維奐、楊恩溥、張春發、劉道中、以上係各科局股長、畢宗宸、王進青、隋榯五、戴修富、徐濟民、楊竹雲、張宗良、以上均係縣公署科員、於月二日上午十一時經、毛利參事官將上頒功勞章、按照現在人員先行頒發、並對於得章各人員加以訓詞、大義爲凡得功勞章者、均爲莫大榮譽、此後服務應更加勉力、勿生驕矜之心、是爲至要云、

山海關旅館 八月一日開業

【山海關】東方旅行社、爲於滿華鐵路交通銜接地點之山海關、開設旅館、而圖一般旅客之便、業以預算十萬圓興工建築、不久將告竣工、決自八月一日開業云、

省令各縣教局 辦暑期講習會

【安東】本埠省公署教育廳茲以本屆學期即告終、轉瞬即至暑假之期、爲利用暑假期內訓練一般教員、特通令各縣教育局、於暑假期內、應擧行各種講習會、俾各教員、得以訓練之機、爲期學識經驗向上云

闈碁大會 省警廳開催

【錦州】省公署警務廳、松田警廳長、爲謀公餘樂趣、藉暑斯期、半日間之休假、於二日午後一時、在驛前錦州旅館、開催闈碁大會、松田廳長以下、闈碁選手、多數出席遞次試合、互爭優點、出奇致勝、頗爲玄妙、誠文明娛樂事云、

舊工場之慘劇 苦力一死一傷

【大連】三日午前十一時十分頃、市內三春町二二番地前大連德兒賓頭會社舊工場內、有苦力數名、爲拆除煙筒、忽然該煙筒磚墻、高達三十餘尺、轟然倒落、同時場中工作中之勞工邢玉山年二十六歲、及徐洪海年二十三歲、皆因未及防避、同陷身於磚塊之下、邢玉山當場喪命、徐亦昏迷不悟、刻在病院醫治中云、

縣公署人事調遷

【新民】本邑縣公署、茲奉省令、對於各局科長升遷退職、人事更動如下、內務局長劉文圃、轉任蓋平仍充本職、教育局長常李蒲退職、所遺內務教育局長之席、由本署總務科長李國昌氏調充、遞遺總務科長一席、調任海龍縣教育局長王俊英氏接充、又財務局長孫家鳳轉任淸源、遺席以西豐縣財務局長卜雲書氏接充、該員等奉令後、於一日分別就任視事云、

警局長奉令晉省

【五常】警務局長關德權氏任職以來、謹愼職責、對於地方、毫無勳索、辦理督政、年來大見起色、茲奉省令於月之一日該員乘車晉省、該局職員齊集站台歡送云、

各方面積極準備 秋季防空大演習 監視區域計十八縣一旗

【哈爾濱】滿洲國防空協會哈爾濱支部、爲充實防空技能、定於本年秋擧行大規模防空演習、爲討論一切籌備計劃於日昨一日曾一度假座道裡市商會樓上會議廳召集關係方面開會討論、大致情形、會見昨報、茲據探問、該會預定之計劃及演習時參加部隊等項、爰誌於下、

八月一日開連絡會議、八日開連絡會議十七日開主任者會議二十二日開連絡會議、二十七日開主任者會議、九月四日開連絡會議、六日擧行第一次見學演習、十日統監部設備完了、十一日警報燈火管制預行全般、十二日統監部開設、十三日擧行第二次見學演習、十七日擧行基本演習、十八十九兩日擧行應用演習、

△演習時軍部參加之部隊、

一、哈爾濱駐屯日本陸軍軍隊、
二、哈爾濱駐屯日本海軍軍隊、
三、高射砲隊、
四、飛行隊、
五、電信隊、
六、哈爾濱憲兵隊、
七、關東軍倉庫支庫、
八、哈爾濱衛戍病院、
九、滿洲國軍、

以上各方面均係參加一部份、

△演習地域、

一、哈爾濱特別市

▲監視區域、

賓縣、阿城、五常、楡樹、双城、延壽、木蘭、慶城、綏化、呼蘭、肇東、蘭西、安達、青岡、望奎、東興、珠河、郭

喚醒農民注重衛生 實施衛生宣傳

【安東】本埠縣公署、鑒於夏令時期、各種疫病、最易發生、若不防範未然、難免不危及生命、因鑒及此、爲實施夏令衛生宣傳、俾一般農民、切實注重衛生、藉保健康、該署擬派員分赴各區、宣傳衛生要義、以資喚起農民注意、同時並張貼、宣傳圖畫及放傳單、現正極積準備之中、預計於下星期一、當可派員宣傳云、

赴日視察團出發

【昌圖】縣署當局、爲擬致富友邦政治、以資效仿起見、特由各機關公務員中、遴選三十餘人、組織赴日視察團、聞其中爲有程度最優之村長三人、業於二日出發云、

孫雅風遇花中魔王 五百金被騙遭拋棄

【哈爾濱】呂文全者、山東黃縣人、以開鞋舖爲業、性嗜漁色之徒、『綽號花中魔王』雖係商人、品行不端、專以向煙館女招待進攻、解決獸慾、去年六月在道外、東洋樓小賣所結識招待孫雅風雙城人、貌雖中姿、而口材頗佳、家貧如洗、糊口困難、投奔來哈於東洋樓燒煙、故不解哈市人情風俗、每日收入頗豐、手中稍有積儲、呂視其有相當積蓄、垂涎三尺、久欲伸張魔手、奈無機會可乘、遂以金錢向雅風誘惑、繼則假面具裝效慇勤、旣要求雅風姘度、雅風不査眞僞、信而不疑、故進一步、以夫妻之情分、即裝像愁悶態度、雅風未解其意何在、當向吕問因何愁悶、吕更裝痴作呆、即答因意欲擴張鞋舖、但缺少資本、若有五百元現欵添補、年得利益數千元、所以愁也、雅風聞言、一年有此巨大利益、豈能容其失機、旣將充招待積儲五百元、悉數交與呂手、呂得欵將全數郵至山東使日、呂視風再無積儲、遂生厭惡之心、並藉雅風有煙癖爲詞、先以虐待、繼則她棄、自

巫醫何多傷風化

【彰武】大鄭錢甘旗卡站、每到晚間、一般巫醫、傷風敗化、每月古歷初一十五兩日、牛皮鼓打的驚天動地、四鄰不安、於卅日西南街土地廟、有一女巫醫、年約三十餘歲、披頭散髮赤足、不堪言狀、圍觀者不雅、望有管理責者、理應取締云、

李鴻良娶得摩登媳婦 離岳家途中被害堪疑

【遼陽】邑九區大沙嶺警察署、曾界頭台子村、住戶李鴻良、向以洋鐵匠手藝爲生、曾於去歲遷蛛娶得鄰屯二台子副村小烟台住民宮有利之女爲妻年十八歲、生性風流、裝束時髦、過門後、因夫貌不揚、遂同床亦不滿意、並不時口角、五月節前數日、其妻李宮氏歸寧不返、五月初三日、李某遂赴岳丈家接妻回家、不料其妻百般不回、俟明日初四日、始能回家、李某無奈、當晚回家及初四日李宮氏、回家詢問公婆、其夫已於昨日回家、爲何不見、其公婆詫異、正在不解之際、有村人來報、謂李鴻良死於頭台子小河溝之中、其父母聞驚、當即報告警所、需請法院派員檢驗、結果死人腹中無水、項有繩痕、想係被人勒死、投水中者、當將其妻李宮氏及娘家人等、看押訊究、是否謀害、不難水落石出云、

青年團頌揚鳳凰山 徵集歌辭

【鳳城】本縣青年團自成立以來、對於公益事項、莫不熱心倡辦、現該團擬徵求鳳凰山歌、以資頌揚、茲將原函錄左敬啓者、查鳳凰山、爲我國名勝之區、風景古蹟、推爲東邊之冠、本團特爲徵求歌辭、以資頌揚、茲將徵求條例列下、

一、通信地址、鳳城縣青年團(縣署內)、
二、辭句、要富於新國思想鮮明意賅、
三、辭譜連同編製者尤佳(譜節二分之一或四分之二)、
四、中選者、報酬國幣十元
五、日期限至八月卅日止、
六、來函書明通信處、並附四寸半身像片一枚、

鳳城縣青年團謹啓

體育欄

英國職業棒球 出現女子聯盟 完全驅逐三柱門球 愈呈熾烈

【倫敦通信】英國以三柱門球、誇耀傳統運動競技、然現英國運動競技、遭遇革命期、即在南威爾斯地方、自五月一日起、開棒球季節、在英國內不但存在棒球職業聯盟、且有女子職業棒球聯盟、各比賽自午後五時開始、每比賽之觀衆、約達七千名以上、頗爲盛況、除加盟此聯盟外、使用軟球之業餘隊、亦有多數將來必結成軟球聯盟、在英本國棒球發祥地之南威爾斯各學校、皆採用棒球、就中煤炭地方、驅逐三柱門球、替以棒球、在首都倫敦、不論職業職或業餘、人人歡迎棒球、使美國旅行者喜歡、在倫敦有約五十餘之業餘棒球隊、又在曼徹斯特、有五十六之棒球隊、最近結成『失業棒球隊』、女子棒球熱之旺盛、殆堪驚訝、即除職業棒球聯盟外、有業餘隊、隊、所謂保守的英國婦人、對最新流行運動、進出於職業方面者、可證明英國如何盛行棒球、然盛行棒球者、屬於學生且所使用球場、爲拉克比球球場、結果、棒球聯盟、爲打開該障碍、現發行小冊子、以圖棒球之發達、聯盟創立者、且爲開設英國棒球時代之穆亞會長、畧謂、『予對棒球不過一種趣味、且爲流行運動而擴大發展、不勝欣快云云』

本屆世運田徑冠軍 屬之美國無疑

【芝加哥電訊云】美國全國大學田徑運動會、於本月十九日開幕、競賽兩日、結果產生世界新紀錄四項、團體總分第一支加哥大學、計得一百七十分又三分之一、第二歐海歐大學、七十三分、第三印地安那大學、四十二分、第四東丹福大學、三十六分、個人風頭最健者、當屬歐海歐之『黑旋風』歐文斯、共獲四項冠軍、計百米十秒二、打破墨托加夫、托倫及威廉三人所保持之十秒三世界紀錄、二百米二十一秒三、二百米低欄二十三秒一及跳遠二十　五尺十寸　又八分之七、鐵餅、南加州之金、卡朋托以一百七十三尺創世界新紀錄、四百米加州大學亞其、威廉以四六秒一打破美國卡爾四六秒二之世界紀錄、百米高欄、喬治大學選手佛瑞斯唐以十四秒一、造成世界新紀錄、(世界紀錄爲美國畢爾德之十四秒二、一九三四年所造)

本屆世運大會 美國實力展望(一)

熱烈的、莊嚴的、偉大的歐林比克大會轉睫就在德國首都柏林擧行了、大會的聲浪早已傳到世界人們的耳鼓、報到參加大會的(國家)已有五十三國健兒六千、競爭的劇烈紀錄的刷新、這是可以預料得到的了、歷屆大會的擧行、美國總是集全國精英、而總動員、結果是滿載而歸、世界運動的王座、非美國莫屬、這是人們知道的事了、本屆大會競爭的健兒、較上屆在浴杉磯擧行時要多出許多、而尤以新興、進步神速的日本、是給美國極大的威脅、上屆的游泳錦標、是被日本拿去的、美國幸勝其他多種錦標、而未丟去總錦標的王座、本屆參加各項的實力如何？現一一分述於下、

(一)拳術—拳術代表隊的產生、是集全國之精銳選拔出來的、實力之雄厚、爲他國所不及、是由全國體育聯合會全國陸軍海軍、海陸戰隊、以及全國大學體育聯合會、互選產生、以上全是美國第一流名手、我們相信此次的代表隊很有獲得大會錦標的可能、他們是否可能呢、我們試看看上次大會的結果、拳術八項比賽之中、美國勝六項、而且是極高意的得來、這次的比賽恐也沒有什麼問題吧、上屆的優勝者[illegible]中華、重量代表是卡門巴爾、本屆大會與美國角逐的計有匈牙利、加拿大、阿根廷、南菲州、瑞典、意大利、及德國、實力都極可觀、上屆大會時阿根廷及南菲州均獲單項錦標、(未完)

英女子田徑選手 經手術轉向男性

【倫敦通訊】捷克哥格巴女士、爲女子八百米賽跑之第一人而活躍、嗣經醫治、轉爲男性、改名哥貝克君、對世界陸上競技界、惹起感情、此次在英國又發現、轉向男子之女選手、使一般人士驚異、該女士爲媧麗威士頓一九二七年、在國際競技大會標槍賽獲得錦標、於女子投擲界、保持一大地位、一九三四年、獲得英國女子鐵球之選手權、該女士卅年間以女性生活、具會有哥貝克氏事件、一時頗惹起人情、然該女士本年初期、決定今後生活方針、決然訪見專門醫、而決轉向男性云、

財務經理官接收

【西豐】縣公署新任省委財務、香西經理官、於七月一日抵署、當即財務事宜接收辦理查驗各財系之公欵、詳細淸楚以重公欵、而除弊端云、

各就位！預備跑！(三)

David L Holmes著

第二、既用後脚推動、同時兩手應用力摔開、許多人很少利用他的手、他僅僅抬起手來算完事、一點沒有利用手的推動力、我的意思是一手要向跑道上下拋一手要向後拋去、驅該用『拋』字來顯示出不是將兩手舉起的意思一手向前拋自然在舉前足之後、不然跑了一步就要停止、兩向後拋去的手、不能拋太遠、當後脚使勁之後、此向後拋去之手、可以使全身得到平衡、脚手很快的合作可以使頭一直向下、除非他用另一脚來使勁的推着往前、向前拋之手、應下拋不應拋上而到起跑者頭上來、那樣會使動作停止、

第三、我的意思在起跑後、不可費太多工夫、於衝刺短步上、在起跑後、其姿勢如同將人一般、只需要幾個衝刺短步、經驗告訴我一個好的短跑家、在用過三四個衝刺短步後、即加長其脚步、而比其專用衝刺短步在前十五碼內要快得多、(未完)

亨利划船賽准決賽 日本隊敗北

【倫敦三日電】英皇家亨利籌船准決賽、日本隊與耶魯隊爭霸、結果以六艇身之差敗北、

第一組
(一)耶魯大學、(美)　七分九秒、
(二)日本

第二組
(一)綜捷倶樂部七、七秒
(二)瑞士聯[illegible]

翻修馬路各商 拆雨搭忙

【遼陽】邑縣公署、呈請准遼陽馬路翻修一節、已誌前報、原定於六月卅日、所有佔用馬路之家、房屋一律拆除、惟縣署體恤商號之損失、又至端陽節、特限延期一個月、至七月末日、拆除完竣、如有至期不拆者、定行懲罰、現屆期將近、所有商家、均紛紛拆除、忙碌易常云、

築屋房十三間、現已竣工、已擇於六月二十八日、正式遷入辦公、因以該會特於六月三十日、函知各團體機關知照云、

定期開開村會議

【佳木斯】水運局爲謀沿江各地、對愛護水路村之思想普及、定七月一日起、在沿江各地召開愛護水路會議、佳木斯一地、七月十五日至月底開會一月、凡應召之會員無論乘何

等輪船、均按四折收費、闢會地點、擇在松江舞台云、

再會商號換許可

【錦西】警察一署、修子儀署長、因商號應換新許可証者、固屬不少、而延惧不換者、亦大有人在、昨經該署、再申前令、限於七月五日以前、一律領換、倘再延惧、定行究辦不貸云、

警甲奉令出發

【錦西】縣屬 警甲 五六百名、於六月三十日、經平間指導官、警務股王股長、帶領赴三區沿邊出發、以防匪患於未然云、

警務局 招募警士

【佳木斯】樺川縣警務局、所屬七個警察署、均在山林荒遠地帶、值此青紗障起、胡匪蠢動、防務自當預爲注意、七個警察署之警士、似較薄弱、茲經決定、添增五十名、配備各署服務、在佳市二十名、在各警署募集三十名、定七月二十日考試云、

萬國道德會遷移

【黑龍江】本埠萬國道德分會、自成立以來、二載有奇、對於會務之進行、頗有成績可觀、惟其會址、係屬借用國產、茲近來官府對於此項國產房間、已另有支配、緣此道德分會故於上年十二月間、在市內永裕街、購妥二號及附二號之會址、今春開始動工、共建

蝲蛄河架築橋樑 日人滅頂脫險 滿工慘被淹斃

【延壽】縣城南三里許譚船口、經縣公署主催架築橋樑、業已動工有日、茲友邦日人工員、與滿工孫木匠(縣一校敎師孫友宏之胞弟)同架一舟、樹立橋柱、詎意風大水急、浪擊船翻、日人善於游泳、幸脫此危、滿工孫木匠、慘被淹斃、而其屍身迄無着落、伊之家人、悲痛異常、聞縣公署、有擬與恤金之消息、以恤遺族、而勵其後云、

辦事處改稱支行

【盤山】駐盤中央銀行辦事處、奉總行命令、于七月一日改組爲支行、并於是日該辦事處主任李世欽、被命爲經理、副主任王耀明、被命爲副經理、該二人奉令之後、除赶辦改組手續、并通告各機關、于七月一日起、對外對內、均使用支行字樣、是日各界前往致賀者頗多、該支行并備有酒席數棹藉以聯歡、就席前李經理致詞演說、畧謂此號改組、純爲擴大範圍、完成使命、嗣由縣長敬答詞後、賓主遂即交歡暢飲酒甜耳熱頗極一時之樂云、

百餘合流匪 襲擊鷄冠山

【鳳城】安奉線鷄冠山驛、距城四十里屬一區界、於二十八日早三時許、突有匪首五龍趙慶吉 王金枝之合 流匪百餘名、在該地附屬地 西北方高地、一齊向附屬地內襲擊、幸該地警察派出所柳源警部補、指揮全體署員、即時應戰當用輕機關槍、向匪方掃射、匪衆死傷極多、予以巨大損失、我方收信幸巡查、因奮勇直前、不幸左胸部受有貫通傷、生命危篤、又梶原明雄氏巡查左大腿、亦受貫通傷、現二氏均送往安東 泰泉同醫 院收容療關中、本市友邦國武警察署長治訊後、立率署員〇〇名、直赴該地應援、雙方激戰四十餘分鐘、將匪擊潰向西方竄逃、是時森脇特務曹長、當即指揮〇〇隊〇〇名、向西方 追踪擊剿、期在殲除無遺、是役也匪人既未得逞其兇、復受巨大創損、有一匪因傷未得逃走、當被拿獲、並鹵獲槍一支子彈九發、該匪被擒後、當由鳳城警署久保田司法主任、在該地派出所內嚴加審訊、匪人始供出此次匪首合流襲擊鷄冠山之目的、爲在該地〇〇隊〇〇〇部落、看押中之匪首五龍之雛母那汪氏(三二)意欲奪劫還逃、幸友邦軍警奮勇直前、有謀善戰、致匪人未得逞其志、徒受巨大損失、仍在友軍追擊中、將來此股 醜類不値 友軍之擊剿、定能除殲無遺云、

錦省署召開 參事官協議會

【錦州】據訊、熱河省公署、於治外法權一部撤廢、決定七月一日全國實施、今後保甲、特別工作、實具重要性、殊有研究具體方針之價値以是於六月二十九日午前九時、招集省下各縣參事官、開催臨時協議會、會場在 承德縣 宮內紀恩堂、當日出席劉省長以下各廳科長、關係各機關代表、各縣參事官、指導官、一致出席、原總務 廳長說 明治外法權、撤廢趣旨、保甲制特別工作、由中央警務司長代表、及山田警務廳長、分別訓示、繼由上間司法科長、保甲制度基礎鱗保友愛精神、以及治安工作方針、强化保甲、基本權能、充實補助、警察行政機構、各種行事、詳爲指導、協議事項、詳盡云、

修築遼河河涉路

【西安】西安 縣城東 南門外即爲東遼 河、所納縣 境內大小萬 良河大小梨 樹河等水、每至夏秋大雨施行時、河水泛山洪暴漲、水勢激流奔湍、前者所修之木橋被沖毀、該河爲三四兩區之要道、交通上實爲重要、縣當局注重交通、便於汽車行走計、現在建築正式河涉路、工程堅固、便利交通洵一舉而數利云、

鐵尖蘭開花

【海城】理善 勸戒 煙酒分會、宣道主任張光明、道德高重、誠意向善、而一般無知愚民、蒙張指導、戒除煙酒之爲害者、實不堪勝計、張且性喜植花、曾於院內佛堂前、栽植各種奇花異草、每當春夏之交則百花瑤草、含芳吐蕊、綺麗悅目、而其所植花木中、內有(鐵尖蘭)一株、已栽植二十餘年、向未開花、不料突于日前由原本中出一枝幹、未數日竟結蕊開花、其花潔白如玉、近觀之則香氣撲鼻、一時轟動各界人士、前往參觀者、頗不之人、莫不稱奇不已、想是種花木、已歷數十載、今忽繁茂開花、定係吉祥之預兆也、

龍江警察各署 一律淸查戶口

【黑龍江】本埠警察各署、秉承上峯之令、以瞬屆青紗幛起對於夏防、不能不嚴加注意、况市面日漸發達、人口亦隨之遞增、保維地方治安、總以淸查戶口爲首務、故今連日以來除警廳全體職員、分班察查煙館、娼寮、旅店、娛樂場、及抽查戶口外、而各警察署、一律嚴督各分所 淸查戶口、甚至不詳之內戶、閣及分所警士、有一連數日、則每日不時往查一次云、

縣通知各校假期

【西豐】縣長黃黎雍氏、參事官梁田正次郎氏、案奉省教育廳令開、謂暑假日期、業經規定、於七月十八放假、至八月十八日、期滿開學、計三十天假期、黃縣長當奉令後、於七月一日、通令城鄉各校、遵照辦理、不准玩忽公務云

偽造貨幣犯送院

【安東】本埠警察廳、逮捕偽造犯徐星五(四八)、業經再審訊明確、乃於卅日移送地檢廳、茲探案情於後、徐星五於四十歲時、充任長春警察署、徐會卿巡捕長密探時、拿獲偽造犯金回回一起、時由金回回學會偽造方法、於康德二年十二月、因居家賦閑、收入無着、乃想起偽造方法、以偽命貨、隨於新六道溝自家、偽造五十錢之日本銀貨八個、給同房居住 侯伺氏一個、其餘七個、均用於購買烟捲、及食物等用、康德二年十二月、徐星五之內弟、呂永會云、給介紹丁信耕一名、及徐元桐、葛學貴、並經葛學貴介紹、每人學費十元、向徐學習偽造方法、於徐星五家、偽教授學院、偽造國幣十二個、葛學貴拿去四個、丁信耕拿去一個、其餘均用於馬車夫、又三年二月初、擬偽造大洋、賣於密輸者、因無銀皮、並響聲不好、只造五個、未能繼續偽造、迨又偽造國幣二十元、給丁信耕三元、呂永會十七元、偽之販賣、於舊歷三月、呂永會被拿獲、同日徐星五聞訊乃潛逃、於六月七日歸回、被警察官逮捕、於一日移送地檢廳云、

零賣所請求 取締私煙館

警廳正向各方接衡中

【哈爾濱】警察廳衛生科、爲防止一般青年子弟墮落岐途起見、自上月末以來、對於市各鴉片小賣所之僱庸女招待、實行澈底取締、同時無吸煙証者、經嚴厲取締以來、頗收相當効果、惟各小賣所受此刺激凋零不堪、但哈市鮮人所經營之私煙館、不下二千餘家、自警廳取締煙館女招待及無吸煙証吸烟者後、此等纏君子、一律向私煙館進攻、而私煙館藉此機會、收入亦日漸起色、各小賣所爲挽救頹勢計、不得不向私煙館使一報復手段、各小賣所執事人、連日奔走、聯絡一致、向警廳要求嚴厲取締私煙館、以維持市內各鴉片之營業、警廳據此要求、極表同情、近日以來、向各關係之機關、正在接洽聯絡取締辦法中諒不久即可實施、彼時官煙館之營業或可有挽救希望云、

項醫官注重健康

【樺甸】駐縣陸軍九旅十二團、少校軍醫官項大順(字德一 奉天省城人)醫術淵深、經驗宏富、夙爲全國官兵所信仰、蓋多年餘茲矣、頃因時令不正市民多染微恙、尤以患腸窒扶斯之疾者居多數、項氏有鑑及此、爰爲注重軍人健康起見、作防患未然計、遍與全團各官長士兵等、一一注射腸窒扶斯血淸、伸收實效、結果非常良好、竟無一人罹時疫者、誠乎其技云、

漢解日本口語文法講義

【二三四】 裕振民 編述 柳龍光 校正

【三】助動詞

- 定義：補助動詞與其他體言形容詞等未完全之意義。
- 性質：不獨立。無語根語尾別 有活用。(隨其種類各型不同)
- 種類：
  - 1 使役 セル サセル (シメル)
  - 2 被役 レル ラレル
  - 3 可能 レル ラレル (動詞型)
  - 4 敬語 レル ラレル マス(特殊型)
  - 5 指定 ナリ ダ チス (形容動詞型)
  - 6 否定 ナイ(形容詞型) ヌ(特殊型)
  - 7 推量 ウ ヨウ(無變化型) ラシイ(形容詞型)
  - 8 推量否定 マイ(無變化型)
  - 9 希望 タイ(形容詞型)
  - 10 時 過去 タ(形容動詞型) 未來 ウ ヨウ(無變化型)
- 動詞態助動詞：完了態 タ 存在態 テヰル テラル テアル 進行態 テヰル テラル
- 法……除無名詞法、餘與動詞及形容詞同
- 動詞接續：
  - 四段活用動詞：第一變化接 セル レル ナイ ヌ ウ；第二變化接 マス タイ タ；第三變化接 ラシイ マイ；第四變化接 ナリ ダ デス
  - 四段以外動詞：第一變化接 サセル ラレル ナイ ヌ ヨウ マイ；第二變化接 マス タイ タ；第三變化接 ラシイ；第四變化接 ナリ ダ デス

各代銷處—新京泰和祥○哈爾濱天西藥房○安東益增遠○三江省德慶安○延吉全泰恒
亞咖單林◎奉天恒濟堂○吉林三谷堂○錦州仁濟藥房○黑河實興隆○熱河廣濟堂
經—營口洪春堂○龍江世界藥房○各埠縣鎮均有售處○函購原班寄○上不收郵費

亞咖單林此藥專治戒烟無痛苦○斷去神速○保無洩瀉○精神加倍○潤腸開胃○養血安眠○烟癮淺深限日戒斷不再思食吸用此藥膏戒烟時○照常吸烟○每於吸烟後○略即吸藥膏○(亞咖單林二口○不悞公事照常辦公○謹將戒烟癮日期開列於後○每日吸烟一錢以下者用藥一料七日斷癮○每日吸烟二錢以下者○用藥二料○十四日斷癮每日吸烟三錢以下者○用藥三料廿一日斷癮每日吸烟三錢以上者○按烟量加藥定能戒絕吸者用藥膏後○能使吸烟自厭○且烟見每日隨大便逐漸排下不傷元氣○漸漸降後癮斷藥除○

社交ダンス(跳舞)研究教授

新的—家族的—諸君的—研究所業已開幕了

K・オバタ ダンス アカデミー 小幡彦清 奉天隅田町十一番地

高爾夫球

時當夏季酷熱已至其戶外運動推爲最盛之期而戶外運動之中獨『高爾夫球』爲最流行祈諸君公餘請至下列地址設備寬暢空氣新鮮應有盡有即有益於身体又能暢快其精神

奉天浪速通大倉商事會社對過

大留滿高爾夫球場

一粒三百米

固力果含有營養素八種之多、所以給你兒女們的糖菓、要以牠爲最合適！

五分、一角

奉天鐵西盛勝街・固力果株式會社

求神不如求己

第三威德補腎丸

能治背痛腰酸及一切風濕病症等非常靈驗

君如體弱多病欲求神明護佑不如先求治腎良藥蓋一切病痛類皆起於腎臟故因病而求神者應先購服第三威德補腎丸也

各大藥房均有出售

今日星期日是

斯塔拾錢跳舞會

兩音樂隊全舞星七十人總出演

斯塔跳舞殿堂

高野鐘表製造廠出品

鹿球老牌 座鐘掛鐘 花鐘台表

各地著名鐘表店百貨店完全經售

最流行：因爲裝璜美麗
最耐久：因爲機器堅固
最經濟：因爲品優價廉
最準確：因爲構造精良

滿洲總代理店 奉天中孚洋行

熱河之產業
鑛業及商工業

工業篇

又工業方面、尚未發達、通全省工場數、僅達五百九十四、然總資本不過六十九萬圓耳、比他省工場資本、甚爲寡少、

▲熱河省內工業狀況

	工場數	工人數	股本總額	年生產額
毛織工業	三一	三六三	三三一〇	一〇五、七六四
銑鐵鑄物	八三	三二六	一四九二五	五二、一二五
磚瓦工業	二六	二一七	九〇九〇	一九、七二八
石炭製造	一三	一七八	一九〇〇	五、三六四
製藥業	一七	一三二	一六四七六	五五、二九〇
造紙業	六	七一	四三六〇	五四〇〇
火藥業	一三	一七	六〇〇	一三七五
蠟燭製造	八	三二	三七〇〇	八、六三八
豆油製造	一七	一三五	三六五、〇〇〇	五九、一九〇
蔴油製造	八	一二七	一六七〇	六、九五二
熱皮業	一三	五一	四二〇〇	八六三
釀酒工業	六〇	一三四	三七三、四五〇	九六二、九八五
豆醬油業	一三	一四二	一七八五〇	一八、四三八
製造業	一三	四一二	一〇九九三	一三九、九五
製粉業	一三	七八	四四九〇	一七、四一七
製餅業	二五	二〇五	二九七六	六六、七二四
木器製造	二七	三二〇	一二六八〇	四五、四〇三
印刷業	一三	一一一	四八七〇	一二、三二〇
皮革工業	五四	二九三	一九、一七五	八四六六
裁縫業	四五	五九九	五八六五	四一八六〇
其他共計	五九四	四六三六	六九二五五一	一九二一九五三

各工塲大概爲手工業範圍、倘熱河產業之開發、編成特殊機構時、必然大爲發達、對興安省錦熱之地位確定時、則該地之產業機構、亦必然確定、茲誌縣別關係之熱河工業之狀態如左、

	工場數	工人數	總股本	年賣總額
承德縣	九八	五五〇	六九、三三五	三〇五、一四五
平泉縣	三三	三一三	七六、八〇〇	九四、一〇七
凌源縣	四二	三七一	五九、五四〇	九四、一〇七
凌南縣	四	一一七	四、六〇〇	五、〇八〇
建平縣	三八	七六三	一三八、九八〇	四七四、〇八八
赤峯縣	一一六	一、一三五	三二一、六四六	四七四、〇八八
寧城縣	一〇	七三	一、七六五	五、五五〇
圍場縣	四七	三六〇	五五、七二〇	九七、七四二
隆化縣	三五	一九二	三三、四八〇	七〇、九一七
豐寧縣	二八	一五九	二〇、一〇〇	二六、二七〇
灤平縣	二六	一一三	一一、〇三〇	一八、七一〇
青龍縣	三八	二〇七	七、一三〇	一六、三七〇
興隆縣	二九	二一七	一四、四三五	二七、三七〇

依據前揭表示觀之、最發達之工業地、爲赤峯承德、承德之地、皮革工業之發達、較他省佔優勢的地位、承德皮革工業、達二十六工場、又赤峯工業、毛織、染色、製藥、釀酒等、呈全般的發展、而將來隨熱河經濟政策之決定、工業之勃興、爲可期待、赤峯產金精鍊所之開發等、其一例也、又自然曾 達之採掘、硝石之產出、圍場附近之鹽等、均爲特殊工業、該省主要特殊工業如左、

一、承德縣之楠棹業 工塲三工人、一五人、股本、一四〇元、產額三、九五〇元

二、凌源之火藥製造 工塲二工人、一五股本四〇〇元、年產一、二〇〇元、

三、赤峯之染色業 工塲、一〇、工人、二二三人股本、一一、〇五元、產額、七六一五〇元、

四赤峯之製藥業 工場、五、工人、五〇、股本八、八三六、年產、四一〇〇元

五、隆化之染色業 工塲、三、工人、一〇、股本四〇〇元、年產二、八五〇元

六、豐寧之毡毯工業 工塲、三、工人一人、股本一一九〇〇元、年產一、二〇〇元

九、灤平之製藥業工塲五、工人二二、股本一、〇九〇元年產六〇〇元、

澳州羊毛業者團 向政府當路警告

【東京三日發】依悉尼村井總領事三日公電、日通商擁護法之發動、對澳州側之影響、漸次呈深刻化、而沈默裡之羊毛業者、遂開始攻擊政府、即三日全澳 羊毛販賣業者協議會、以會長廉克氏之名、發表左記聲明、向澳州政府警告云、本協議會要協議羊毛關係業者、均期待圓滿的妥協、而確守沈默態度、以期政府之善處、然其後經過不佳、故要再檢討政府之態度、未考慮羊毛關係之事業、故吾人依於國民之常識、期政治的更生、以阻止羊毛市塲之國際鬭爭化、該原則政府亦僞認 識之點、然事實甚不佳、羊毛業者不能輕視云、

對日、鮮、滿、台聯運會議 總局提議重要案
日鮮滿運貨之簡捷手續

第十二屆日鮮滿台聯絡運輸會議、將十三日在東京開會、鐵路總局由小池旅客科長及其他旅客貨物關係者出席、該會議重要提案如左、

▲總路提案

一、爲使日本朝鮮輸出入貨物便於接收手續簡捷、應使貨主、係員、徹底明瞭易於辨別其品目辨理之表示方法、

一、關於防止長途貨物輸送之損失事故、要望改善航路輸送方法、

▲滿鐵側提案

一、對連絡運輸辦理範圍經由滿鐵、總局、北鮮、鮮鐵之省綫經路追加案、

一、北陸汽船經由伏木、省綫、北鮮、總局、滿鐵綫間、開始貨物聯運、

▲鐵道省

一、內鮮滿團體劵之鐵道省航路通用票之發賣、

一、內鮮滿台連帶旅客行李包裹制限量之統一、

一、經由北鮮航路、滿洲發着貨物之清津雄基通關、及輸設之改善、

一、於清津雄基港通滿鐵北鮮局之貨物裝運費、要望低減、

▲鮮鐵提案

一、大型關釜聯絡船就航、

電業股東總會

【新京四日】滿洲電業會社四日午前十一時開臨時股東總會、議定定款第五條第十三章第十五條第二十六條第三十條之變更、

牡丹江商事株式會社 對鮮人商工業金融機關

【牡丹江三日】鑑於東滿地方鮮民金融機關設立之必要、朝鮮人商工業者間、計畫牡丹江商事株式會社（股本金二十萬圓）七月中開始事業、又日本側無何等商工機關、故以日鮮人爲會員、設立牡丹江商工會、已決設立委員二十名、此於滿鐵鐵路總局之援助下、星期內則開設云、

哈市工商業統計
資金額一五九、七一八、一〇六 賣錢額一四五、一七七、〇九〇

【哈爾濱】北滿經濟重心之哈爾濱市、工商業之額數、資本額數、及賣錢數、自有調查統計之必要與興趣、茲據哈爾濱市公署調查結果、由康德二年十二月至現在、哈市工商業額統計於下、（單位千圓）

類別	額數	資本	賣錢
當業	二六	一七二	四、〇三四
銀行	二一	四八二三〇	一六二一
組合	[illegible]	二〇	
製油	[illegible]	九七	一、三五九六
家具	九九	三五	六九三
製布	二六	七四	四、二三三
糧業	二〇	一、一七一	九、二三〇
雜貨	六〇五七	四、一八九	三五、八〇四
煙業	一〇七	八〇	一、六七七
酒業	一四四	三三七	一三六三四
轉運	一三三	一四〇	一〇五
帽業	一七	一七	八〇四
錢業	一三	八	五三
旅店	一三六	一三六	三五四
飯館	四七	二三二	一、八二四
戲院	三	八	二八九
影院	一一	六四一	一、三五〇
成衣	一三三	三〇	四八八
理髮	一八一	三四	一〇三
澡塘	二一	五九	三五八
妓館	一、四一	四人	二六九
木業	八一	一三三	一、一〇四
燃料	一三一	一〇〇	一、八六二
五金	六九	三八一	三二三
鐵爐	一一	一四九	三八七
印刷	五〇	一四二	三六七
洗染	一〇七	九四	一、〇八三
書籍	一三	九七	六八二
紙業	五五	七四	一九二
棚舖	一一	一三	一三
鼓樂	四	〇八	一一
魚業	八三	一九五	三、八五〇
鮮貨	八六	一七六	一、六七四
汽車	四	一	一三五
茶食	四六	三六	五一七
香蠟	三	〇七	一七
毛織	九八	七四一	二、三三三
汽水	三	四	三一
石灰	七	三	五一
繩麻	一五	一一	一八七
米麵	一七二	三三三	一三四五
建築	二	三	七
銅器	二五	一四	四八
磁器	八	五	五三
鐘表	三三	一八	一五〇
鴉片零賣	五九	三一九	二、四六四
估衣	一三三	九六	一、六九〇
肉業	一六六	九二	二〇三一
毛皮骨	一六六	一九一	一、一三一五
醫藥	一八五	一九七	一、四一九
電料	一六六	一〇〇	四七五
照像	二四	一九	五〇
補牙補眼	五	一	八
修理	一六六	八	一二五
機械工場	五〇	六四	一七五
刻業	三	〇三	二
油業	一三	七〇四	六、七九九
窑業	一五一	八八	二九四
業	三	一五	七七
火磨	七	七、八〇〇	一四、四〇〇
其他	一、四五	九〇、九七	一〇、四〇七
合計	六、一〇	一五九、七一八	一四五、一七七

滿鐵十一年社債
一億二千萬圓發行計畫

【大連】滿鐵十一年度社債、新規發行八千萬圓、借替五千萬圓、計一億三千萬圓、前年放賣錢存額六千五百萬中、六千萬圓已發行、十二年度亦大體相同、在股東總會求二億圓承認、而五年計劃豫定之明年新規社債發行額、達八千五百萬圓、明年十二月中、有滿期償還之第二十七次社債五千萬圓、計一億三千五百萬圓之錢額六千五百萬圓、備爲臨時發生之事業投資、又謀舊高率社債之借替、（五分五厘）

一、昭和三年六月發行、第二十八次 三千五百萬圓

一、昭和四年三月發行、第二十九次 三千五百萬圓

一、昭和六年七月發行、第三十一次 三千六圓

一、昭和七年十二月發行、第三十三次 二千萬圓

計 一億二千萬圓、

滿鐵鋁工業準備
設立交涉呈圓滿解決

【大連】就精鋼(鋁)之關稅保證問題、爲政府當局與內地當業者之協議起見、上京之滿鐵奥村計畫部事務課長、滿鐵於三日接到來電、該案折衝內容雖未詳、結果圓滿呈解決、四日由東京發回連、而滿洲精鋼工業之設立原案、以年產四千噸爲目標、股本定二千五百萬圓、(半額交付)滿洲國及日本內地當業者出資、奥村氏歸滿後、與關東軍協議、正式開始設立準備、

奉天商工會議所
選出正副會頭

奉天商工會議所、三日午後三時、開催第一次聯員總會、實施正副會頭會計委員等役員選舉、其結果以大多數、會頭石田武亥(重任)中選新陣容決定如次、

會頭 石田武亥

副會頭 大倉商事奉天出張所長 池田龍雄

株式會社滿洲工廠社長 山本盛正

會計委員 西尾一五郎 森眞三郎

滿洲製糖
放賣頗良好

▲爲滿洲國內砂糖之自產自給之起見、去年十二月設立之滿洲製糖、自四月十九日、開始製糖作業、自六月中旬、放賣該產品、放賣額已達一萬包(裝百三十五斤上品一包、十八圓七角)、包最近放 賣成績達一千包、再說、本年甜菜成績頗佳、呈好影響、

日人保險業
事變後呈增

在奉日人保險業、現達三十六社、增加原因、隨家屋新建築之增加、及滿人側担保金融之增加、爲其一因、外人側保險契約、期間一個年、於解約之機會、轉入友邦人側亦爲保險、激增之一因、

煤炭液化事業
着手實行已就緒

【大連四日發】滿鐵之煤炭液化事業、本年度豫算、決以四百萬圓實行、工場地址爲撫順、基礎工事、開設道路、敷設綫路均行着手、使用之機械器具、悉用國產品、滿鐵近對吳海軍工廠及室蘭製鋼所約有三百萬圓之批定、

開原栽培甜菜

開原農業組合、注目於甜菜製糖之有望性、今次計畫五十步之町栽培與滿洲製糖股份有限公司訂契約、

商工銀行設置
十間房支行

奉天商工銀行、今次對奉天林業銀行、已經正式收買、爲發展事業計、特在該地設置十間房支行、委託范維廉爲該支行經理、定於本月八日午前九時許舉行正式開業云、

大連埠頭
特產存貨

【大連】大連埠頭、六月三十日之特產存貨、爲一〇四、一二六、噸、比前年同期、激減一一〇、五三二噸、減少之原因、內地比前年不作、向海外取引不振、爲大連埠頭特產物到貨、激減一因、內容如左、

品名	六月三十日	前年同日
大豆	六七、三六六噸	一六二、三四〇噸
豆粕	四、五七九	三、九七五
高粱	二、七九〇	三、五四〇
包米	一、五九〇	二、三七〇
其他	二七、七八一	四二、四三三
計	一〇四、一二六	二一四、六五八

電電民間股
第二次交付

【新京】電電會社、自七月一日至八月末、對民間股五十五萬股、徵收第二次交付(四分之一十二元五十錢)、以該交付額六百八十七萬五千元、及社內保有金三百萬元、充當於今年度事業計劃中之主要者、爲奉天局舍新築、及奉天電話綫改架(約百萬元)、連絡有綫電工事之繼續事業(安東、鳳凰城間)、及鳳城奉天間之無裝架包裝工事費約百萬圓、大連、奉天、新京、哈爾濱各放送局之二重放送設備費約百廿萬圓、北滿各地之電綫改架等費云

滿洲特產輸入鮮內
上半期呈大膨脹

【京城發】滿洲特產輸入朝鮮、前年度呈記錄的膨脹、入於本年、輸入鮮內 仍續 持好況、就中依美價漲、爲食糧用品、實際需要旺盛、上期中輸入、呈左記大膨脹(單位圓)、

	本年	前年比增
粟	一四、三三七、九九九	一〇、三〇六、四九二
黍	九六五、一〇四	二七二、六九四
高粱	三一二、一八〇	九、〇三三
玉蜀黍	一、三三八、九四	一三四二、一六八
蕎麥	四六六、八六三	三一七、一七六
豆類	四、七四三、二八八	二、〇六八、八六八
胡麻子	八三六、八七	三二六、八六七
豆粕	七、〇四七、一〇一	三、六八二、三〇三

新設之保稅倉庫
奉天新京着手動工

在奉天新京哈爾賓新設之保稅倉庫、隨滿日貿易之進展、爲必要事件、今次已確立根本方針、滿鐵現已着手三保稅倉庫之建設、奉天新京二處、基礎工塲完了、豫定至九月末爲全部工輌之完了、

行市（七月四日午前）

中外匯兌

上海電匯 先卯 一九、八分三 一九、一六分七

金票對現行 一九、八分三 一九、一六分七

上海標金 一三八、四

下市 午後開行 大價 小價

美英匯兌 五弗〇二仙八分一

美日匯兌 二九弗三九仙

日美匯 賣 二九弗一六分五 買 二九弗一六分七

美國上海匯 三〇弗二五仙

上海東匯 賣 一〇二圓四分一 買 一〇二圓二分一

上海美匯 賣 三〇弗二分一 買 三〇弗一六分一

上海英匯 賣 一先二片八分三 買 一先二片三二分一三

●奉天城內錢鈔

現大洋換金票 一、〇〇〇

鈔票換現大洋 一、〇〇〇

天津中交票換現洋 一、〇二二

滿取股份行市

▲定期交易

	大價	小價
滿取	一三、七〇	一三、七〇
新東	一三〇、三〇	一二七、六〇
大新	七〇、五〇	六九、七〇
日產	七二、五〇	七一、七〇
新日產	二一、五〇	二一、三〇
五品	一六、七〇	一六、七〇
豆新	二〇、〇〇	二〇、〇〇
日魯	六八、八〇	六八、八〇
郵船	二二、〇〇	二二、〇〇
鐘新	一五八、〇〇	一五七、〇〇
毛機	一七、六〇	一七、六〇
同優先	一九、四〇	一九、四〇
滿鐵	六〇、九〇	六〇、九〇
新滿鐵	三八、〇〇	三八、〇〇
電電甲	二〇、〇〇	二〇、〇〇
電電乙	一七、三〇	一七、三〇
斯瓦	六四、五〇	六四、五〇
滿化	五〇、三〇	五〇、三〇
新東拓	二一、五〇	二一、五〇
販草	四四、〇〇	四四、〇〇
土木	一〇、九〇	一〇、九〇
土地	一〇、〇〇	一〇、〇〇
鞍山	八、五〇	八、五〇
滿興	二四、七〇	二四、七〇

▲長期交易

	現行	先卯
滿鐵	六一、二〇	六一、四〇
新滿鐵	三七、九〇	三八、一〇
電電甲	二二、一〇	二二、三〇
電電乙	一七、四〇	一七、三〇
新東拓	二一、七〇	二一、五〇
豆新	二〇、一〇	二〇、三〇
五品	一六、八〇	一七、〇〇
滿取	一三、八〇	一三、九〇

各地錢鈔

大連

●鈔票對金票 近卯

開行 一〇〇、九九

下市 一〇〇、九九

大價 一〇〇、九九

小價 九九、九〇

妥數 二三万

遠卯

開行

下市

大價

小價

妥數

●全現行

九點 一〇〇、九九五

十點 一〇〇、〇一〇

二點

●鈔票對小洋錢現行

●洋現票對鈔票現行

中央銀行市單

約紐 二九仙一六分五

倫敦 一志二片三二分一

天津 九八圓五〇〇

上海 九八圓五〇〇

金票 一〇〇圓〇〇〇

鈔票 一〇〇圓〇〇〇

●奉天城內匯兌

現洋票匯上海 一、〇二六

現洋票匯天津 一、〇二六

大連匯上海 一〇二圓五五

大連匯烟台 一〇二圓六〇

安東匯上海 一〇二圓五五

一〇二圓五〇

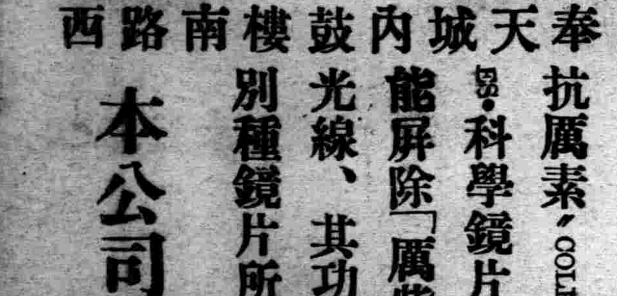

奉天城內鼓樓南路西

抗厲素"COLESOR" LENS 科學鏡片・能屏除「厲紫」害目光線、其功效遠非別種鏡片所能企及

本公司獨家經售

淋濁一症、爲害最烈、有甚於洪水猛獸、輕者傳染妻妾、重者斷子絕嗣、倘誤投醫藥、則遺害千秋可不懼哉

「殺菌止淋丸」

此藥之主要作用、爲殺菌利尿鎮痛消炎、收藥止淋服藥之後、直達尿道、凡急慢性淋病、均能治之

(定價)特製大盒三元、中盒二元、小盒一元、如持此廣告者、按原價七扣、外埠函購、加郵費二角、信務須掛號、以免遺失、另備說明書函索即寄、

奉天大西城門外電車站 英美大藥房啓

寰球馳名之最優良錶

惠通行出帆

▲利通號 ●開往芝罘威海衛仁川 七月七日

▲熙國號 ●開往門宇尾廣 七月十五日

▲昌平號 ●開往芝罘 月 日

電話二一八、三八五二 惠通行

大阪商船出帆

●開往門司神戶大阪（上午十時開）

▲哈爾濱丸 七月四日

▲熱河丸 七月五日

▲他克馬丸 七月六日

▲扶桑丸 七月七日

▲烏蘇里丸 七月七日

●開往天津

▲日東丸 七月四日

▲潮海丸 七月六日

●開往橫濱

▲志摩丸 七月三日

●開往紐約

▲北海丸 月 日

船票發售處 滿鐵沿線各站及各埠日本國際觀光局

車船連運票（往復票火車減二成輪船減一成）通用期限兩個月大連門司神戶間船價往復票減二成通用期限三個月

△專辦貨物代辦處 各地國際運輸株式會社

大阪商船株式會社 大連支店 奉天事務所

大連汽船出帆

●青島上海行 ▲青島丸 七月四日

▲大連丸 七月六日

●天津行 ▲天潮丸 七月七日

▲天津丸 七月六日

●開往安東 ▲天潮丸 七月十日

●基隆高雄行 ▲河南丸 七月十六日

▲山西丸 七月七日

●開往龍口 ▲龍平丸 月 日

●新濱伏木敦賀行 ▲河北丸 七月七日

●開往營口 ▲河北丸 七月十二日

芝罘威海衛津雄基 船票發售處 日本國際觀光局奉天分局 大和旅館出張所

大連汽船株式會社

阿波共同汽船出帆

●開往芝罘威海衛仁川 ▲十六共同丸 七月四日

●開往芝罘威海衛仁川 ▲卅六共同丸 七月十五日

●開往天津 ▲長山丸 七月六日

●開往芝罘 ▲十八共同丸 七月四日

全城內分所【日電四六一二】 哈爾濱新京各地日本觀光局【日電三五〇三】

大連市山縣通 電話五〇〇一 六九九一

阿波共同汽船會社

水晶眼鏡每副二元

克羅克司二元五角

夾銀禮品

出貨迅速

工料精良

定價低廉

奉天

城內中街

大西門裡

亨得利

鐘表眼鏡行

NEOEHRAMISOL. Banyu

黴毒治療界最高權威!!!

東京帝國大學教授 理學博士 松原行一先生指導

理學士 岩垂亨先生創製

新益啦梅佐兒

日本新六〇六劑之嚆矢!

效果的確、副作用絕無是為永年多數博士之臨牀實驗所證明。

主治

各期黴毒、回歸熱、其他一般因螺旋菌而起之病症、瘡疾、鼠咬症因黴毒而起之脊髓癆及麻痺狂等、乾癬扁平紅色癬、可用砒素劑治療之各種疾患

包裝之種類及分量

第一號 內裝 〇・一五瓦　第二號 內裝 〇・三〇瓦

第三號 內裝 〇・四五瓦　第四號 內裝 〇・六〇瓦

第五號 內裝 〇・七五瓦　第六號 內裝 〇・九〇瓦

物美價廉、斷然(不許他公司之追隨也

文獻函索即寄

各地有名葯房皆有售出

奉天加茂町一五番地

萬有製藥株式會社奉天出張所

電話六二四七番 振替口座奉天一一八一八番

製造總發售處

日本東京室町

萬有製藥株式會社

出張所 大阪 名古屋 京城

病後體虛易感染肺癆及其他可畏之病症危險殊甚若服用庫阿可斯能使已受病患之呼吸器官立即恢復原狀本品兼能增進食慾而恢復君之健康

BAYER

歐美生乳藥

育兒缺乳可購

歐美生乳藥

服後乳汁湧湧而來、定增數倍之多、哺之有餘、誠謂下乳之良藥也、

注意飛艇商標為記謹防假冒

總發行所奉天鼓樓南

歐美大藥房西號

各埠均有代售

營口元興川 桓仁玉豐和 山城鎮永和盛 松樹驛永泰長 開源德祥厚 四平街天德堂 吉林中西藥房 營口中西藥房 新民大德藥房 錦州仁濟藥房

定價每瓶一元二角每打十二元郵費每瓶加費三角

絕無危險性·最可放心服用的

驅除蛔蟲靈藥

滅痏寧錠

己所疼愛的愛兒們

欲其保有潑剌健壯的體格

千萬莫怠忽

害兒童所有健康的蛔虫之驅除

面黃肌瘦。腸腹時痛

發熱瀉痢。頭痛暈眩

記憶日壞。學業退步

睡眠不安。羊瘋抽筋

大凡兒童無因無故突然發生原因不明之上記病狀者。其十分之九即斷定其多為蛔虫作梗所致成。亦無不可者。又據關東廳及滿鐵各地衛生機關歷年調查之結果。謂我滿洲國人百人中有虫者竟達九十九名之多云。且其寄生人體中。傷害兒童之健康。侵犯智能之發育。以成種々疾病之原因。而從根本覆滅兒童之健康家庭之幸福者也。所以為疼愛的兒女之健康家庭幸福計。蛔虫之驅除撲滅實為刻不容緩之最大急務也。普通一般人多半使用『山道年』及痏積糖等。效雖不謂全無。毒害作用堪虞。以及種々副作用等。而『滅痏寧』則絕無是虞以及副作用等。故為中外各地醫院各小學校各團體一致推獎賞用。莫不爭相購服。以成中外唯一無二世界獨一無雙的驅除蛔虫特效靈藥也。

另備「蛔虫殺滅法」等詳細說明書函索即奉寄

特長

一、驅蛔效力特大無比。驅蛔率在百分之九十五以上

二、完全除去草藥腥臭。病者容易服用

三、無服用過多或連續服用均無飲食不進惡心嘔吐或毒害身體之副作用等

四、效力遠勝「山道年」凡用「山道年」無効者。改用本品。莫不藥到病立去

五、不必併用瀉藥亦能達除蛔之目的

藥錠 一〇錠三角、二七錠七角五分、五〇錠一元三角五分

吉利糖 一〇塊二角、二七塊五角、

糖衣錠 六錠壹角、

總發行所 株式會社 藤澤友吉商店製藥廠

大連支店 大連市山縣通七番地

支店 東京・京城・上海

總經理 日本賣藥會社支店

(全國各地大藥房均代售)

博絕大信用

日本全國各學校採用

朝鮮總督府衛生課推獎

朝鮮內各學校採用

滿鐵衛生課推獎

滿沿線各學校採用

關東廳衛生課推獎

關東州內各學校採用

中西醫藥專門大家博士推獎

全球有名大醫院採用